No 9129 Shanghai Tuesday January 7 1930. THE EASTERN TIMES Published every morning including Sundays

時報

民國十九年一月七日星期二
今天二張售大洋三分
第九千一百念九號
中華郵政特准掛號認為新聞紙類

美麗牌香煙
上海出售每元叁罐

復旦實驗中學招生

（年級）新制初中一二年級及高中一二年級文理商男女插班生（報考手續）考期前三天內至本校報名時繳本人最近四寸半身相片一張及手續費兩元並須將畢業證書或轉學證書呈驗（考試日期）二月十三十四日（地點）上海江灣翔殷路本中學部

上海市教育局立案私立清心兩級中學校暨附屬小學校招生

凡有同等程度或已准立案之各私立學校學生均可報考（報名）凡願入學者須帶二寸半身相片一張並繳報名費一元（考期）二月八日星期六第一次招考

震旦大學暨附設南京揚州預科招生

本大學招收法文或英文法科之插班生考期一月十二日（地點）本大學法租界呂班路及南京揚州本校

持志大學暨高初中招男女生

文科國學系英文系一二年級插班生 法科法律系政治系 商科一二年級插班生 中學部高初中一二年級插班生 隨帶四寸半身相片三張報名費二元向下列地點報名（一）江灣路底本校（二）仁記路念五號何世楨律師事務所函索詳章須附郵票四分空函不覆報名手續不完全者不准與試

校長何世楨

利民

本公司擴充營業○購運最初到泥織造機三百部（歡迎參觀）由股東會議決不添招股份○增設

紅利派股儲蓄

儲金百元 週息一分 紅利五成

六號開幕

請注意 開幕優待儲戶

詳章承索即寄

基礎穩固

本廠由黃鴻鈞等發起創辦已今十年於茲每年營業額計…

保證充足

本公司儲金除由資產八十萬元擔保外復由黃鴻鈞負無限責任

利息優厚

本公司儲蓄部因無特別開支故利息格外優厚

定期儲蓄

利息優厚

一年	週息一分
二年	週息一分〇五
三年	週息一分一厘
四年	週息一分二厘

開幕日存入利息加半厘

購貨特價

凡儲戶本公司發給優待券購貨特價

分派紅利

凡紅利派股儲蓄戶均分派紅利五成開幕日存入加派紅利一成

活期儲蓄

利息優厚週息八厘

開幕日存入利息加半厘

歡迎通信儲蓄 存款寄由掛號

A B C 中國內衣織布廠有限公司

▲總公司・上海南京路・電話一七四三一▼

▲製造廠・上海康腦脫路・電話三二九七〇▼

上海華商紗布交易所股份有限公司理事會召集第十七屆股東會公告

本公司定於十九年一月十九日（星期日）下午二時在愛多亞路本所市場開第十七屆股東會報告及議決事項（所有議決事項均列於議程內）並選舉監察人（選舉票等臨場發給）務希各股東准時蒞臨除分發通知書入場證議案議決門等件外特此公告 再本公司股票自十九年一月一日起暫停過戶至股東會終了之日止

就生公司第一發行所開幕

化妝品買一送一

藥品等送一

本埠各代理處同時一律買一送一由一月八日起

地址浙江路三馬路口近小花園北首

上海華法銀公司儲蓄部廣告

本公司天字第二組甲種儲蓄定於國歷一月十四日（即舊歷臘月十五日）分等揭曉特此通告

永安有限公司冬季大減價

國曆十二月廿六日起 念一天

李時蕊律師代表商辦輪船招商局董事會長代行董事會職權兼積餘產業公司經理李國杰通告

…招商局係一股份有限公司應受公司法之支配及保障國府頒行之招商局監督章程暨招商局暫行規則並未廢止本董事會在法律上命令上所賦予代表公司之職權並未受有變動或限制（三）該趙鐵橋在招商局之（四）趙鐵橋在招商局其繼續所為之違法行為當然不生效力 成績…措置乖方有負職守…本董事會核准簽字概不發生效力…商辦輪船招商局及積餘產業公司對外訂立契約暨一切法律行為非經…

咭咯・咭咯 （九）

咭咯、咭咯的皮鞋聲響、一個玉人兒捧着一包上樓來了、她的丈夫問她道、老早出去買些什麼回來了、她說、我給凍瘡生怕了、是買了虎標萬金油才治好的、所以我買選許多、就是自已用不了、還可以送別人、

虎標萬金油

內治 中風中痰 霍亂吐瀉 心氣腹痛 絞腸痧痛 頭痛昏眩 時行瘟疫 四時感冒 噎膈反胃 消暑除煩 止咳化痰 及雜疑難症

外治 神經骨痛 疥瘡痧瘡 腰骨脚痛 瘰癧核痛 手足腫痛 蛇螫狗咬 無名腫毒 跌打刀傷 皮膚破傷 蚊咬蟲毒 牙痛耳痛 牙齒污垢

總發行上海虎標永安堂

北四川路八十九號

永安先施新新會豐各大公司五洲中西中法太和濟華堂各大藥房林大森及各煙紙店均有出售

根深蒂固

凡花木之繁盛者、必根深蒂固、事業之繁盛者亦然、根不深、蒂不固、則一遇摧殘、即生搖動、如何能繁盛、然欲根深蒂固、非年深月久不可、本會自開辦至今、十有餘年、為亞東有獎儲蓄之開始者、又復加以隨時之努力、始有今日繁盛之現象、如今入會儲戶、已有九萬餘全會、特獎一項、已有四萬五千餘元、一二三四等獎、每種各有四十五個、苟非根深蒂固、斷不能若是發達、自今以後、儲戶更日有增加、特獎及各種獎額亦有增進、是根愈深蒂愈固、將來繁盛、自不待言、有志儲蓄者、請速來入會、此佈

詳章函索即奉

法租界愛多亞路七號 萬國儲蓄會啓

先施公司

冬季大減價壹天

本公司粗細皮貨爲與同業競爭計特別犧牲

陽歷十二月念六日起

本公司經理 東山釀酒公司出品 買一送一

中國名畫三十三集出版

○周文矩琉璃堂人物○宋人海棠禽兎○宣和晴麓橫雲○宋人竹林羣雀○宋人秋林書屋○唐子華坐看雲起○呂紀牡丹春禽○陳章侯秋林嘯傲○方密之喬木孤亭○漸江山水○王石谷千巖萬壑○萬壽古遠樹滷秋○處晥之饑禽覓食○金廷標松岩錦雞○每冊定價大洋一元五角 上海望平街有正書局

商務印書館函授學社

國文科第二屆評獎收卷 展緩一月截止

本社國文科第二屆評獎收卷日期，原定十八年十二月三十一日截止，現以各地交通多阻，郵遞需時，故本屆收卷期限，特行展至本年一月三十一日截止。凡在本社國文科畢業諸君，如有志參加本屆獎案（前已參加第一屆獎案之諸卷除外）檢齊釘成一冊，並附郵票一角，交郵掛號寄社，以便彙案評閱。特此通告。

上海寶山路商務印書館函授學社啓 十九年一月

時報廣告刊例

圖畫時報 每行七角 計三寸半高三行起碼地位須預定
時報新光 每方寸一元五角 三方寸半起碼套色例外排後
特別長行 每行七角 計五寸高登在新聞欄中三行起碼
特別短行 每行五角 計三寸三分高登在新聞欄四行起碼
封面長行 每行一元四角 計十寸高十二行起碼套色例外排後
後幅長行 每行一元二角 計十寸高三行起碼
普通地位 每字一分二厘 大十字起碼
每方寸一元二角 一方寸半起碼
套色廣告 加一色手續費十元二色四十元三色九十元四色一百六十元地位特色須向本館廣告部接洽

▲附註▼ 計算行數以本館五號字爲標準每一英寸闊可排十個五號字即作十行計算

時報定報價目 本國及日本一個月一元 三個月二元九角 六個月五元七角 九個月八元四角 全年十一元 南洋歐美一個月二元 三個月五元八角 六個月十一元四角 九個月十六元八角 全年念二元 前項報費先惠郵票九五折算

本館設上海福州路二十五號（小花園對面）電話中央六一二〇四 營業部電話中央六一二〇一 電報掛號二五一四

劉峙赴前線督戰

◎信陽六日電、㈠劉峙四日親赴駐馬店前線督戰、限五日內肅清平漢全線之敵、㈡被我右翼軍包圍之敵四營、四日已完全繳械、㈢駐馬店以北沿平漢路一帶、敵方佈置防禦工事、均被我軍破壞、㈣五日晨楊虎城部由大劉莊搜索前進、㈤係殿英因環境窘迫、表示與唐不合作、四日已率部集中禹州、通電討唐、（南京六日下午十時電）

◎劉峙五日申刻電、胡宗南旅三日四日獲敵槍三千、砲二十餘門、俘五千餘、敵潰上蔡、（漢口六日下午九時電）

◎陳誠五日電、將舞浩擊潰、門炳岳被責圍全數繳械、唐僞師長杜凱新、團營連排長三十餘、唐門不知下落、（漢口六日下午九時電）

◎楊虎城軍佔領駐馬店後、即將附近之唐部完全肅清、現唐部紛向汝南上蔡潰退、二路各軍正分途追擊、（漢口六日國聞社電）

韓復渠通電

就北路軍前敵總指揮

◎鄭州來電（銜略）頃奉陸海空軍副總司令閻委任內開、特任韓復渠爲討逆北路軍前敵總指揮、並齎令頒到木質關防一顆等因、奉此、遵於微（五日）日在鄭州軍次宣誓就職、即日率王軍長金鈺、王軍長均、孫軍長殿英、楊師長勝治、劉師長春榮、張軍長德順、所屬各部武裝同志、整裝待命、以爲和平後盾、鞏固黨國、渠材輇識淺、縻膺重寄、汲深綆短、時虞隕越、尚祈海內袍澤、時錫南針、以匡不逮、除呈報並分行外、特電奉聞、並希亮察爲禱、討逆北路軍前敵總指揮韓復渠叩微

閻令各軍勿扣車

◎閻錫山令各軍勿扣車妨路政（北平六日下午八時電）

朱紹良赴平樂指揮

◎朱紹良以第八師二十二旅由恭城推進、二十四旅由陽朔追擊、許克祥部任正面、譚道源師任總預備隊、朱四日由信都進平樂指揮、（香港六日下午九時電）

呂煥炎派代表到梧

◎呂煥炎派成符孟到梧、請停止對桂用兵、以和平解決爲原則、粵若容納、呂可負全責收拾桂局、否則通電下野出洋、陳濟棠請呂即率部進南寧、收繳李黃部槍械後、出師攻柳、與粵軍會攻桂林、又梧州電、呂煥炎部有小部份抵梧、呂偕伍蕃五日由鬱林啓程來梧、（香港六日下午九時電）

◎粵軍五日抵大皇江、（香港六日下午十一時電）

古應芬將赴梧

◎古應芬定八日赴梧州晤陳濟棠、（香港六日下午十一時電）

陳策赴瓊

◎陳策六日乘中山艦赴瓊、（香港六日下午十一時電）

關賡麟到路局

◎關賡麟六日到局視事、接收完畢、改期宣誓、（北平六日下午八時電）

葛光庭

將就隴海局長

◎葛光庭下星期就隴海局長職、（北平六日下午九時電）

武漢奇寒襄河冰凍

◎武漢五日六日奇寒、爲三十年來未有、襄河冰凍可涉、（漢口六日下午九時電）

中俄正式會議

中代表將往莫斯科

◎哈爾濱無線電、中俄正式會議、我方所派之代表定十日前往莫斯科、哈俄領在哈相候偕往、（瀋陽六日電）

◎中俄正式會議地點雖已決定莫斯科、但日期是否爲一月二十五日、尚未決定、預備會議詳細記錄、巳由張學良寄遞來京、不日可到、（南京六日電）

莫德惠就東路督辦職

俄理事已足法數

舊局長充理事說不確

◎哈爾濱無線電、今晨莫德惠到東鐵督辦公署接事、十二時赴理事會開會、並與駐哈俄領事會晤、（瀋陽六日電）

◎哈爾濱訊、東鐵俄理事現已足法定人數、前任俄局長充理事說不確、俄副理事長由伊禮氏代理（瀋陽六日電）

◎莫德惠沈瑞麟六日晨到哈、七日就職、內定秘書長郭宗熙、參贊金榮桂、（哈爾濱國聞社電）

張學良報告

羈押俄人一律釋放

◎張學良四日電外部、略謂前羈押俄人、在松北看守所者一千三百四十六名、在哈埠待遣者六十四名、在護路軍總部者九十八名、在特區高等法院者三十六名、均於三十一日一律開釋、俄方新代表西馬諾夫斯基亦蒞場協同辦理、並通知駐哈德領派員到場照料、（南京六日下午八時電）

◎哈爾濱消息稱、哈埠蘇俄領事署事務、前由德領事代理、今已由謝瑪諾夫斯基接管、自哈埠被拘俄人開釋後、有千餘人請中東路新局長羅迭伊准彼等復在鐵路服務、據確實消息、若輩均將復職、且補付被拘期內之薪金、莫德惠已於星期日抵哈、就督辦職、本月十日左右將赴莫斯科參與中俄解決東路爭端會議、（北平六日路透電）

被俄拘捕華僑已全釋

◎外部息、我國前被俄拘捕華僑、現已完全釋放（南京六日下午十時電）

駐哈俄領就職

◎哈訊、哈俄領希馬諾夫斯基一日接事、四日到交涉署拜會、由王肇泉招待、駐哈德領已卸保護俄僑責任、（瀋陽六日電）

去職俄員補發薪金

款由華方紅利項下取償

◎哈訊、東鐵俄局長令總會計處、今日補發去年七月十一日以後去職各俄員之薪金、聞此款將由華方應得之紅利項下取償、列在預算內、（瀋陽六日電）

◎哈訊、東鐵現正趕造職員名冊、分爲四種、㈠正額職員、㈡臨時職員、㈢日工、㈣去年七月十一日以後調派之職員、聞對於新派職員、將以相當手續分別去留、（瀋陽六日電）

吳鐵城到哈爾濱

◎中央委員吳鐵城昨晨到哈、擬今日前往黑龍江勞軍、（瀋陽六日電）

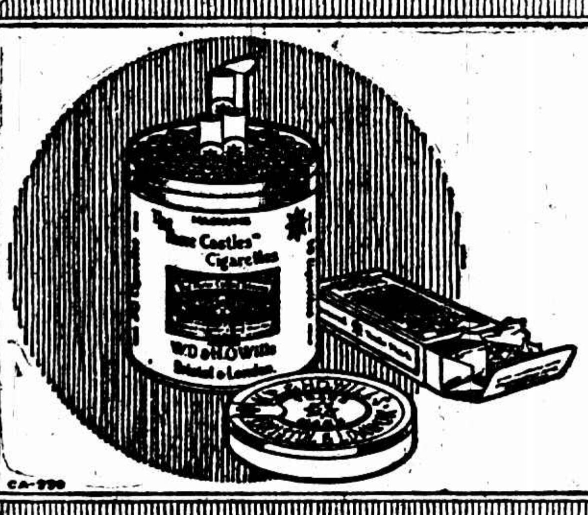

大炮台香烟

質美 製精 盛行 全球

電信公債

◎交部電信公債經王伯羣與滬銀界接洽結果、銀界允承銷四百五十萬元、該公債基金保管會即將成立、（南京六日中央社電）

湘省軍訊

◎第八師新舊移交手續、業已清結、前師長周斕五日離寶赴京、就軍事參議院參議、前旅長唐哲明請假一月、同日回里掃墓、假滿准即來省供職、（長沙六日電）

◎獨立第五旅旅長閻仲儒、昨電來省、已於四日在桑植就職、並委鄒學華爲駐省辦事處主任（長沙六日電）

◎湘清鄉部以贛境萍鄉蓮花一帶、不時發現匪踪、昨令第七師張其雄旅長率領所部開往駐防、俾利清勦、（長沙六日電）

◎運商德裕公辦運之鹽船、上月十八日晚停泊臨湘對岸鄂轄南陽洲、被匪擄去鹽船船戶及水手等四人、湘清鄉部據報、即電令駐岳王旅及臨湘縣長飭屬嚴密剿捕、設法救回外、三十一日特電鄂省府請派隊前往一致兜剿、以安地方（長沙六日電）

滋補與滋潤

地球牌麥精魚肝油・性質滋潤、補力迅速，能補充胃液、使消化有序，滋潤腸壁，使大便通利，從此飯量大開，面色紅潤，因其中有極富之『維太命』『澱粉』『脂肪』及強固筋骨之『鈣質』，所以效力十分偉大也。

上海五洲藥房發行

東鐵車通博克圖

再西在修理中

◎哈訊、東鐵客車、四日起可由東線綏芬河站直達西線博克圖站、此外西線被毀各處、由博克圖站組織技術委員十一人、前往雅克石以上各站修理、（瀋陽六日電）

◎哈爾濱電、東鐵海拉爾免渡河間之鐵橋、一時不易修復、將于十日內架木橋暫時通車、（瀋陽六日電）

◎中東路問題解決以來、中俄國境兩國駐軍、均逐漸撤退、中東鐵路全線、可於十五日前後開通、歐亞聯絡、可於廿日前後復舊、（長春六日電通電）

撤廢領判權

外國之態度

◎外國對我國撤廢領判權、英國希望逐漸進行、其他各國雖不反對、但視英使此次赴京之結果如何、惟法國稍持異議、（北平六日下午九時電）

王麟閣電告

中西商約生效

◎外部據駐西班牙代辦王麟閣電告、中西友好通商條約業經該國政府正式批准、自元旦起發生效力、（南京六日下午十時電）

泉州民團

與高衝突已和緩

◎南安民團退浮橋、民團與高爲國間形勢和緩（廈門六日下午八時電）

後方醫院移濟

◎第四後方醫院奉令五日由徐移濟（徐州五日下午七時電）

中央常務會議

任黨史史料編纂委員

◎中央六日下午三時、開六十六次常會、出席胡漢民・戴傳賢・葉楚傖・孫科、列席邵元沖・焦易堂・劉紀文・林森・陳立夫・朱培德・王伯羣・余井塘・桂崇基・克興額、由孫科主席、決議㈠任蔣中正・吳敬恒・王寵惠・胡漢民・古應芬・戴傳賢・邵元沖・葉楚傖・林森・張繼・鄧澤如爲黨史史料編纂委員會委員、其內部組織、由委員會擬定、提會核議、㈡青島指委吳思豫辭職照准、以馬福祥補充、此外准中監會函送開除黨籍案六起、決議照辦、（南京六日電）

中央國府紀念週

◎中央六日晨紀念週、到中委葉楚傖・陳立夫・余井塘・桂崇基及本部職員六百餘人、由葉楚傖主席、報告十九年爲開始訓政年度、吾人應一面實施訓政工作、一面廢除不平等條約（南京六日電）

◎國民政府六日紀念週、蔣中正主席、領導行禮後、蔣報告謂上週關於軍事方面、討唐軍已攻克駐馬店、唐逆有兩師長已被俘虜、前屬唐部之第五師一團、中央砲兵憲兵及零星部隊、現均已歸順中央、脫離唐部、我軍楊虎城部進攻時、唐本人已不知下落、現僅存劉興部數團、想不久即可肅清、且鄭州部隊如徐源泉・王金鈺・劉茂恩・楊勝治・巳由鄭州臨汝分兩路南下進攻、當可一鼓蕩平、閻副總司令已抵鄭州、對軍事計劃業經規劃妥定、以晉軍由洛陽進攻西北殘部、以何成濬部第五路軍南下討唐、韓復渠爲前敵總指揮、唐逆消滅後、軍事即可告一段落、軍事結束、政治自可依照所訂計劃、逐漸實現、至外交方面、治外法權撤消後、英美巳無問題、日本尚無表示、法國雖有抗議說、亦不成問題、我們定可達到目的、再此後紀念週、各部部長次長司長均須出席、俾可交換意見、得悉時局情形、首都爲中外觀瞻所係、各機關人員紀律、務須注意、尤其是下級人員、尚望各主管長官加意整頓爲要云云、（南京六日電）

考試禁烟兩機關

院長委員長等同就職

◎國民政府考試院院長戴季陶、副院長孫科、考選委員會委員長戴季陶、副委員長邵元沖、委員焦易堂・陳立夫・桂崇基・余井塘・銓敘部長張難先、次長仇鰲、禁烟委員會委員長張之江、委員鍾可託・楊兆泰・王寵惠・陳紹寬・朱綬光等、於六日上午同在國民政府大禮堂舉行宣誓就職典禮、蔣中正主席、行禮後、舉行授印禮、由蔣授印、戴季陶張難先張之江先後接印、次行宣誓禮、各就職人員均舉右手宣誓、由中央委員胡漢民監誓、旋由胡訓詞、略謂考試制度、中國最初即有此制、但是時爲封建時代、爲貴族所把持、致無良好結果、總理革命時、對考試制度極爲重視、並制定三民主義五權憲法、現政府對考試院之成立、亦非常切重、蓋以欲造成廉潔政府、打倒貪官污吏、不許腐化惡化份子攙入政治機關、作

實行考試制度不可、至禁烟問題、對內對外、均關切要、希望本過去工作精神、繼續努力、使中國成爲有治法有治人之國家云云、次蔣訓詞、略謂考試與禁烟兩機關、爲起死回生之機關、我嘗說中國人是半死半活的、一因中國人向無精神、尤其以吃鴉片烟者爲最、一因教育缺乏、無良好考試制度、以致社會人民、不知正當軌道、今後希望禁烟考試兩機關、一方將烟毒完全禁絕、一方爲國家社會甄拔眞正人才、可以說今日即爲起死回生之紀念日、並希望各同志毋負職務、注意總理「知難行易」四字爲要、末由戴季陶張難先張之江相繼答詞、奏樂攝影散會、（南京六日電）

改組滬法院 昨今續開會議

◎改組滬法院會議、六日開十九次會、中外委員一律出席、當就法院管轄範圍外國律師及贓物庫等各問題詳加討論、定七日續開二十次會、（南京六日下午八時電）

◎改組滬法院會議五日開十九次會、除挪威代表外、雙方委員均出席、惟因外國代表未將各關係公使覆訓提出、僅就滬法院管轄範圍外國律師人數及贓物庫等項細問題有所討論、意見頗爲接近、定七日開二十次會、（南京六日中央社電）

王金鈺就第九軍長

◎鄭州來電（銜略）案奉總司令蔣電令內開、第九軍軍長何成濬另有任用、遺缺以第四十七師師長王金鈺升充、指揮原屬第九軍各部及第四十七師等因、奉此、謹遵於本月五日在鄭宣誓就職、自維輇材、未荷重任、汲深綆短、實懼弗勝、惟望時賜教益、俾有遵循、藉免隕越、是爲至禱、第九軍軍長王金鈺叩魚、

乾隆妃墓又被掘 盜犯捕獲贓物未起出

◎省府接遵化縣呈、東陵裕陵除夕前數日被盜、捕獲盜陵犯邵謙楊春華姚增伏等、並在邵謙家內抄出[illegible]器多件、惟贓物尚無下落、裕陵爲乾隆妃之墓、（北平六日下午九時電）

英美銀價大跌原因 日本印度變更幣制 銀之產量超過需要

華盛頓五日電、今日據美商部中人言、邇來紐約倫敦銀價之續跌不止、殆受遠東方面變更幣制影響、如日本金解禁恢復金本位平時狀態、及印度之從事改爲金本位、俱使銀元需要自能減少、且同時復有舊銀熔爲銀條售諸市上、因此供求相差益甚、而價遂愈跌、此外中國方面有某團體將大宗存銀放料、亦爲銀價跌落之原因、（國民社）紐約五日電、今日有財界要人在此間表示、銀價之跌落、產量超過需要、亦是一大原因、如去年十一月份銀鑛產額達五六一四〇〇〇盎斯、而一九二八年十月份則僅有五一三〇〇〇〇盎斯、十一月份所產更少、祗有四七五六〇〇〇盎斯云、（國民社）

日本政界財界目前三大問題 金解禁 軍縮會議 議會解散

六日東京電、金解禁、軍縮會議、議會解散之三大問題、迫在眉睫之間、故政界財界、均呈非常緊張之狀、第一問題爲金解禁、而其第一線、則爲海外現金、第二線、則以信用契約爲堅固之豫備軍、而以官民一致、於嚴重警戒之下、防止現金流出爲游擊軍、故上半期之貿易、雖有相當[illegible]、而現金之流出額、必不甚大、且海外市[illegible]、亦於現金流出之防止、有好影響、故解禁問題、可不致發生大波瀾而告結束、惟政府所懼者、恐政界方面、散布流言蜚語、與解禁以惡影響、故政府當局、關於此點、亦爲特別嚴重之警戒、以備萬一、第二問題、爲軍縮會議、現日英間之豫備交涉、不僅與一般之期待相反、全呈停頓之狀、即日本所唱之比率主義、不爲英國所容、英國始終欲以隻數主義、貫澈其自己之主張、此事不啻對於會議之前途投一暗影、而此次會議之最大難關、恐亦在此、惟各國亦知此次會議如果失敗、則全世界之海軍縮少、目下必無希望、勢必招致重大之結果、故關於此點、亦與以充分之考慮、不能遽爲完全絕望、當徐觀會後之形勢、注視其經過、至英首相麥克唐納爾稍持近於冷淡之沉默態度、此爲發起國所應取者、故均與以相當之同情、第三問題、爲議會解散、政友會雖極力運動迴避、然其斷行解散、乃必然之結果、民政黨擬於明日新年第一次閣議終了後、政府及與黨共同一致開始全國游說、井上大藏小泉遞信兩大臣、已於前日起游說近縣各地云（電通社）

奧與小協約國 賠款磋商未決

五日海牙電、奧國與小協約國關於賠款之磋商、尚未就緒、但大國似以爲縱無小國代表之簽字、楊格計畫亦可付諸實施、如屬必要大國將自己簽字楊格計畫、而聽令小國自行解決其爭執、按奧總理近曾提議奧國如免繳賠款、則可不向割取奧國土地之國要求賠償、小協國雖對此提議態度溫和、然尚猶豫未決、（路透社）五日柏林電、十二月二十八日美德兩國締結賠款合同、規定德國賠款直接付與美國、而不由國際銀行經手轉付、此項合同載有美國允取銷懲戒一條、內稱、美政府允接受德國之信用、爲德國依此合同償付其債務之唯一擔保、據德人方面云、德國立此合同後、對欠美債務、較對其他債務處於更優惠之地位、再此合同留有暫時停付之餘地、且不分有條件的與無條件的付款、柏林政界希望到在海牙談判之國、亦仿行美國辦法、（路透社）

臨城韓莊間 蘇魯剿擊股匪

◎路訊、臨城韓莊間發現股匪、陳調元已派駐兗州岳盛宣旅往剿、馬鴻逵亦派駐利國驛騎兵旅截擊、匪有東竄訊、（徐州五日下午七時電）

北平公債市況

◎六日公債市、九六開盤一八八、收盤一八九、鹽餘三八五、成交四十萬、（北平六日下午八時電）

津浦路交通現狀

濟南通信、津浦路通車問題、醞釀已有多日、迄今尚未見諸實行、濟徐通車、在十日前卽已由陳調元與馬鴻逵協商妥協、但亦僅有通車之名、而無通車之實、津浦一二次車僅通至臨城、平浦車僅通至濟南、不過只有七八次客貨混合車開行於濟南徐州間、該車因機車時常損壞、開行鐘點、無法確定、且所掛之車、非鐵悶子車、且車不通汽管、寒冷異常、乘客無不叫苦連天、大感困難、卽以一二次車而論、雖有頭二三等之分、然皆係各路雜車混合而成、汽管亦不能通、頭等車內、坐位皆已毀壞、污穢異常、應用之枕頭毯子等物、既破且薄、且非向茶房力要不給、如汽管偶而可通、則熱度過高、坐位炙手可熱、亦覺不宜、至二三等車則乘客異常擁擠、二等車乘客多有站立車門之外者、既寒冷又危險、平浦車、爲津浦路現在最好之車、尚較一次車爲良好、故乘坐此車者人數尤多於一二次、頭二等乘客非先定位置不可、到晚則無車可坐、在魯南臨棗兖濟兩支路、因車輛缺乏、常隔二三日方開一次、據交通界人云、津浦之通車問題、至速非一星期後不能實行、因車輛損壞甚多、皆須修理、至路軌亦過年限、早屆更換之期、是以現在津浦車、開行異常遲慢、卽以濟津間而論、昔日特別快車僅八九小時可達、現在則須十五個小時方達、時間相差幾多一倍云、（一月三日）

由太原至鄭州 正太平漢道上之客談

開封訊、頃有友自太原來汴、記者叩以井陘近況暨平漢道上所見情形、茲摘記如下、友人言余於十二月二十五日午、由太原乘正太快車赴石家莊、當未動身前、幾經探詢、均未知平漢路車究通至何處、二十五日晚七時到石家莊、照例普通票車（卽第十一次車）應於晚十一時到石、特別快車應於二十六日早五時到石、但延至二十六日早十一時、快車與普通票車、始先後到站、據乘客云普通票車後、帶有兵車一列、暨裝運李石曾內氏之專車一列、過保定時、機車損壞、經修理後、始繼續開到、余即乘平漢快車南下赴鄭、沿途無甚滯滯、唯一過彰德、因前途有兵車一列、車行稍緩、但車上秩序極佳、凡着軍服者及持有免票者、均須一律買票、二十七日早六時二十分卽安抵鄭州、沿途所見、太原之雪較大、石家莊至順德雪僅數寸、邯鄲以南至鄭、雪深均在一尺以上、到鄭後隴海路票房已賣票、票房內外均有軍士駐守、開管軍孫楚、暨韓復榘部之劉師、及王金鈺十均等軍、均有在鄭者、對於維持地方之責、彼此互相謙讓、韓於二十六日曾派民政廳長李樹春親到鄭州晤見孫師長、會商維持鄭埠治安辦法、結果甚爲圓滿、（十二月三十日）

馮鵬翥 離平南下時談話

北平訊、四十二師馮鵬翥部、前開拔完竣、某記者一十日晨特赴第四十二師司令部訪師長馮鵬翥、馮氏談、如下、予所部三旅、駐北平已一年半、擔任防地爲南口、西山、西苑、北苑、古北口、清河等處、與地方上感情尙稱融洽、自奉令動員後、第九十四旅黃光華、已開拔完竣、第一百二十四旅高鴻文部亦開拔在途、原定計劃、黃旅開拔後、即開師司令部、現在業經變更、先開高鴻文旅之兩團、然後司令部開動、留高旅所餘之一團、擔任後衛、高旅長本人今晨率同旅部人員、已在安定門裝車南下、將來師部及兩個旅部均設新鄉、担任防地彰德、新鄉、黃河北岸等處、其餘滑縣因有匪患、亦擬派軍隊一部分前往駐防、原駐黃河北岸第三十九師楊耀芳部、已渡河到達鄭州、第四十一師張會詔部、亦全數開拔石家莊、我方軍隊並有由鄭州向南推進之勢、刻下敝師高旅業已開拔兩團、如明日車輛調齊、司令部及工兵營、輜重營、特務連、騎兵連、以暨師部各處人員、即可開動、予明日如不及離平、後天准即首途南下云、

比王送公主 抵意時之歡迎

五日羅馬電、比王等到羅馬後、意王偕后皆往歡迎、全城懸比意國旗、比王等出車站後、所經過之各街、皆有軍警列隊保護、觀者脫帽揚巾、高呼比利時萬歲、瑪麗若瑟萬歲、爭以鮮花投擲王車、羅馬市尹及意相等皆入宮謁見、（路透社）

六日羅馬電、約克公爵代表英皇與后參加意太子暨比王女之結婚禮、今日已抵羅馬、（路透社）

法巡洋艦觸礁

六日巴黎電、法國一萬四千噸大巡艦菱納號在北斐洲白蘭克角與暗礁相觸、致船旁被撞成一洞、但艦員皆安、附近水勢甚猛、援助匪易、（路透社）

日本大雪

六日東京電、昨日傍晚起、日本東北、裏日本一帶大雪、秋田越後方面亦有大雪、火車被阻、掃雪機器車、皆開出從事工作、越後線柏崎白山間積雪猶高、火車不通、（聯合社）

日本病院失愼 燒死五病人

六日東京電、樺太精神病院失愼、火勢甚猛、全燒病室、燒死精神病者五人、（聯合社）

古城返照記 （四〇八） （老漢）

時報版權 不准轉載

據說不但小說裏沒有這句、就連李毓如原編的戲本上也沒有預備這句、卻是當初去審西施的某丑角自己迎機而上、穿插了如此一句渾語、（說京話就是抓詞圖哏了）。在戲情上頓生諧趣、令人解頤、後來的丑角、也都有這一句了。所以戲的好壞一半是在乎編製得法、一半也在乎演的人隨時隨地添加材料。

「摘鬼臉談笑誅淫娃」一回說的是十三妹拔出刀來、刀背向地、刀口朝天、從那婦人的下巴底下往上一掠、咯喇一聲、把那婦人的前臉十削了下來、落在平地、還是五官亂動○算把個「誅」字寫足了。在戲裏可不能這樣演、余莊兒的刀固然沒得這樣快——莫說還是假的——李敬山的臉也斷乎禁不起這一削○只可照戲台上殺人的常法、殺人的把刀往被殺的頸上一抹、被殺的往地下一倒、又往後台一溜、就是「了帳」了○

再往下演、便是喚出安公子與張家父女相見、敘談之後、十三妹邁步要走、被大家攔住、求他護送、以下在小說裏還有下廚房做飯、找地方小解、私下與張金鳳談心、種種情節、戲裏當然不能一一照演、接著便是橋刀聯佳偶的情節○十三妹在桌子上寫一個「願意」一個「不願意」讓張金鳳自己去抹、結果只抹了個「不」字、成爲「願意、願意、願意」、雖與書中相同、可是書中是背著衆人、私下玩的把戲、戲中卻是當著衆人公開了辦的、所以問罷張金鳳之後、轉身就問安公子、安公子以無父母之命爲辭、連說幾聲「斷斷不能從命」、逼得十三妹無可下台、十分冒火、亮出刀來、安公子一嚇、張家父女跪下一攔、安公子連說「應允了、應允了、」十三妹才饒了安公子、回頭來向著跪下的張金鳳微微地一笑說：「你放心、我是嚇唬他呀○」去張金鳳的旦腳要做出失神下跪、猛然省悟又含羞起立的神情○這要按小說、卻又有不同、小說上是張金鳳自動下跪、說出一番有進有退中情合理的話、打個狠好的圓場、安公子也恍然大悟、繼續下跪、說上一套道理、使得十三妹回嗔作喜、自然顯得情節周到些、但是戲場上的結構、和時間關係、還是容不得如此繁文縟節、只可編作安公子被剛刀一嚇而允○雖然把安公子身分降低了些、倒也可以作假正經虛扎掙、吃罰不吃敬的酸先生的當頭棒喝○

能仁寺演到此處、重要情節已是演完、這齣戲亦就收束了○統計起來、戲裏的角色就只大師傅就是頭一位凶僧、原碼是李連仲、換了李壽山、別的倒沒有甚麼變動、劇中主角十三妹用余玉琴來演、自是出色當行、台下那位老顧曲家々發了議論了○據說王瑤卿在這出戲上也狠下過工夫、自從青衣場了嗓子、專用工做派刀馬、能仁寺也算他拿手之一○不過余莊兒比較起來、有三不如○別人問他：那三不如？他道：第一做派不如瑤卿的十三妹扮相英爽、口齒淸眞、固然是竭力描畫一位女英雄了○

魯南匪訊

濟南通信、自軍隊調動以來、土匪、乘機蠢動、而尤以津浦路沿線魯南段最爲猖獗、滕縣方面之匪被岳盛宣旅圍剿、不料近日又有股匪、即於臨城棗莊內車站附近、閘津浦路管理局及該路駐津辦公處等、昨日先後有電報到濟、請魯省從速派兵往剿、魯省接電後、已於四日電令岳盛宣旅由兗州派兵一營前往勦辦矣、

贛省核減鹽斤附捐 每石由六元減徵四元五角

南昌通信、贛省鹽斤附捐綦重、曾由各縣市組織代表請願團、向省當局請願、爲時數月、迄至去年終、省政府乃貼出佈告、略謂本省鹽斤地方附稅、向章每石收教育費二元五角、整理金融庫券基金三元五角、共計六元、歷經辦理在案、近據各民衆團紛紛請願、要求核減、第念頻年災害迭乘、食鹽爲民衆日用之需、稅率過重、負擔匪易、經飭江西財政整理委員會擬訂整理方案、提交本府第二四五次省務會議討論、決議此項鹽斤附稅每石減一元五角、改征四元五角、仍照原案以二五及三五之比例、分配用途、自十九年一月一日實行云云、惟查教育費年在二百萬元、庫券基金年在二百二十九萬一千二百元、尙有公路建築費三十六萬餘元、總計年非四百六七十萬元不可、而附捐之中、即以淮鹽爲最、年可約四百萬元、倘驟減收、必至影響上項基金、因此省政府一面向中央請求補助、一面補助建岸商運、推銷建岸淮鹽、預計可約三十萬元、倘因減捐而增減二十萬石之銷路、則所得與未減捐仍相等也、又將淮鹽餘斤仍照四五征率、每票納一千六百二十元之附捐、每年約可得廿餘萬元、至整理精鹽附捐辦法、亦照淮引辦理、每石亦征四元五角、並查照拼銷湊運原案、令由榷運局查照定章認眞禁阻精鹽直接運銷內地、餘如浙粵鹽口捐稅率、仍照確定如下、浙鹽銷行贛南十七屬、雄鹽每百斤征收口捐二元一角、粵鹽銷行廣信七屬、每石征收二元一角、惠鹽一元八角、潮鹽二元、口捐局亦須重定組織、一律改爲委辦、添設稽核人員、並嚴定獎懲辦法、而關於整理緝私辦法、由榷運局根據中央頒佈之緝私章程、妥擬淮鹽緝私辦法、由鹽務附捐處切實整理浙粵口捐局緝私云云、

何澄聲辯滄石路借款 呈鐵部文及其談話

北平報載、滄石鐵路局局長何澄、與日商華昌公司商訂借款內容、外界所傳不詳、、昨日記者特赴該局詢問眞相、當由該局重要職員何某接見、並出示何澄致孫科之呈文、茲將其談話及局長呈文分誌如左、

談話 （問）聞貴局長以私訂借款、中日文義不符而免職、部委謝宗周繼任、確否、（答）敝局與日商華昌公司商訂借款合同、係奉部令簽定、並無中日文義不符之處、部令免職、派謝宗周繼任、雖有是說、然謝局長並無接手之表示、（問）借款合同既係奉部令簽定、何故又斥爲私訂免職、其間經過情形如何、（答）敝路經中政會議議決建築、何局長奉孫部長令積極籌劃進行、故於中國銀行團、美利洋行、法亞銀行、及華昌公司、皆有借款之接洽、經將法亞銀行、及華昌公司兩家所擬借款草約、呈部核示、奉部長批、以法亞所擬條件無商量之餘地、飭就華昌商改進行、其間經過數月之久、屢經遵批修改呈核、最後於七月三十一日孫部長在北平時、奉部長令、先行簽定呈部後、忽奉部令、斥爲私訂、遂有免職之舉、（問）華昌條件如何、（答）條件甚優、爲吾國各路借款所未有、即一千九百萬元、實足收款、不折不扣、不與聞業務、工務、機務、僅由資方薦舉會計一二人、以資稽核、十年後、無論何時、可以全部、或一部淸償、（問）貴局長既因奉令辦理、而忽受免職處分、亦有所表示否、（答）敝局長已有聲敘之文呈部矣、（問）呈文內容如何、（答）呈文亦不過聲敘奉命辦理、並非私訂、呈文原稿如左、

呈文 爲呈復事、案奉十一月十三日鈞部密字第七二號令開、查該局長違背本部長迭此批示、與日商華昌公司私簽借款合同、已屬越權妄爲、該合同七月三十一日擅自私訂、九月十七日、方始呈報、遷延隱匿、尤爲不合、查呈繳合同、中日文義、互有岐異、節經令飭限期取消、以資挽救、乃該局長仍未遵辦、復於十月十四日、將合同附件補呈、查該附件實爲合同之最要部分、如果係同日簽字、何以延擱於部令嚴飭取消之後、始行補呈、查該附件中日文義迥然不同、中文雖聲明爲草合同性質、而日文則並無此項聲明、尤屬荒謬、其有意蒙蔽、情節顯然、似此種種謬妄、殊屬有乖職守、著卽免職、以示懲儆、此令等因、查職局前奉部長諭令、與日商華昌公司磋商滄石鐵路借款合同、迭將磋商條件、繕具中日文草約各一份、呈送鈞部鑒核、節經遵批修正、呈奉七月三十一日、鈞部批令呈悉、准將所定草約、先行簽定、彙呈本部、以憑轉呈國民政府核辦、仰即遵照、並奉部長面諭草合同簽定後、可先送太原閻總司令、閱後稍緩呈部亦可、各等因奉此、局長遵照鈞令即日向日商華昌公司代表市吉宣示批令全文、雙方始行簽定草合同、及其附件、嗣又遵鈞諭、將此項草合同、攜赴太原、送與閻總司令閱看、中間往返耗費時日、始於九月十七日、將草約各件、備文彙呈鈞部、其時因附件遺漏、局長次日到部、面向連次長槃參事聲明遺漏情形、請俟回局再備々補送、當蒙許可、已於十月十四日補送在案、此項附件係雙方公同簽字聲明、本合同係草合同性質之件、並無譯文、自無中日文義、迥然不同之處、總之局長奉命商訂此項借款合同、自始至終、事事遵照鈞部批令辦理、從未擅專、亦無蒙蔽、守法奉公、兢兢自持、乃竟未蒙鈞部之洞鑒、嚴厲申斥、有若雷霆、雖屬上級機關撫上威嚴、而下級機關、實難堪此公然侮辱、局長雖愚、同一黨國公務人員、視人格信用爲第二生命、將惟訴諸國家法律、藉謀最後之保障、奉飭前因、認爲非法命令、依法實不敢承、理合呈復、伏乞鑒核、

濟南兩中學 學生觀劇衝突

濟南通訊、元旦日、濟南各學校、均開慶祝大會、晚間舉行各種游藝、昨三日晚六時、濟南公立育英中學、在該校演劇、已於日前分發入場證、屆時門前設有糾察隊、凡未持有入場證者、不得擅入、六時十五分、劇將開演、各界均紛往參觀、有省立高級中學學生姚公炎、因本校雖有育英中學所送之入場證、但人數過多、未得分潤、遂自往參觀、育英中學糾察隊、以其未持有入場證、阻止入內、因之發生口角、隨行用武、結果高中生姚公炎頭部受傷、該生當返校向同學宣告、遂大起公憤、學生二百餘人、排隊出發、逕入育英中學、到劇場大鬧、該校教員修紹棠、幾被毆、斯時高級中學校

長彭百川、因事外出、
學校長許泰一均不承認
我是無分的、
征工築路開工典禮 縣政府奉令舉辦征
集資添械 縣屬西塘保衛團商團
省警隊擊退股匪 江北土匪、
該埠爲浙省最大之航運要道、若東方大匯相繼落

長彭百川、因事外出、當由該校事務主任張映澄、派人赴育英中學邀該校校長許泰一到校會商辦法、彭因高中學校學生、怒氣方烈、未便前往、即派其訓育主任鄺子衡、偕同該校前畢業生李星文、代表前往會商、到校正與張事務主任映澄磋商之際、該校學生即將鄺李二人包圍、迫其將行凶學生即時交出、鄺李堅不承認交出、俟又迫令鄺李二人簽字承認育英中校學生將高級中學學生姚公炎打傷、結果、李鄺僅簽字為(敵人親見高級中學學員頭部確破)之字樣、方行退出、斯時高中校長彭百川、已行返校、學生安慰之後、即通知育英中學校長許泰一、以彭百川已返校、即赴高級中學面商辦法、及相晤之時、該校學生復行參加、當時校長彭百川及高中學生、提出三項條件、(一)將行凶學生交出、(二)所有受傷學生姚公炎之醫藥費、由育英中學担任、(三)如有生命之危險、須負完全責任、育英中學校長許泰一均不承認、當成僵局、際茲無辦法之時、許彭兩校長商定、偕赴教育廳、謁見廳長何思源、請示解決辦法、斯、已夜半十二時許、何已就寢、許彭到後、何氏起而接見、及二人道及來意、何廳長先以兩校長對於各該校學生素以管理不善見責、次取一折中辦法、高級中學不能迫育英中學將行凶學生交出、育英中學亦不得不交出行凶學生、着將學生交教廳訊辦、二人即遵命退出、聞受傷學生姚公炎、鄒縣人、年十九歲、在高中文科一年級內組修業、受傷後入惠忱醫院診治、尚不致生命之虞、今四日已由該校通知該生家屬來省看視、迄至現在、尚未聞有確實解決法、至於受傷之原因、據育英中學方面談、姚公炎未持有入場證強行入內、經糾察隊阻止不從、當時令其退開、因門限過高、足下不愼、以致跌傷頭部、據高級中學方面報告、係育英中學學生糾察隊、用木棍毆傷云、

蘇州

車坊尹山鄉 姦夫謀殺本夫

用剪刀戳斃 巨石綑屍拋沉河中

姦夫已供認 說屍母亦一同動手

縣屬車坊尹山上方田農民張順生、年二十三歲、素好賭博、因與家人不睦、其妻張張氏與住居六浦上之毛杏林有染、去年十月間、張順生曾瞥見毛杏林與其妻在房內親歡、當擬聲喚捉姦、被其母阻住、旋於廢歷十一月初十日、順生深夜返家後、翌日即告失蹤、其母曾詢問張張氏、均答稱不知、外間因有張順生已被毛杏林謀斃之流言、事為該管公安第十六派出所巡長施鳳亭含悉、即報告第十分局、分局長聶子揚、親自前往察勘、時順生之母、適返母家、當見張張氏神色倉皇、房中床前踏板上、有血跡模糊、帳子上有染有血蹟、桌上復有剪刀半爿、當即將張張氏及血帳剪刀等物帶局、並派警往六浦將毛杏林拘獲、復至梟濱村將張倪氏傳案、據毛杏林張張氏供稱、張順生確於十一月初十日夜間由伊以剪刀謀斃、當晚移屍灰積之中、翌日、由伊駕船載屍、至龍口河、以十餘斤之重石、綑縛屍身、拋擲河中、但張倪氏亦係同謀等語、聶分局長即雇船前往、打撈屍首未獲、咋將張張氏毛杏林張倪氏三名、連同血帳剪刀、解城訊究、由縣公安局審訊一過定今日、一併移解地方法院究辦、茲將三供詞錄左、

▲毛杏林供 二十五歲、吳縣人、住六浦上、於去年九月間、順生之母張倪氏、因順生無賴、將家產揮霍殆盡、幾次命我將順生弄死、并十一月初十、又來叫我殺死順生、因於當晚乘船而往、乘順生熟睡之際、張倪氏與我一同動手、用半爿剪刀、將順生謀斃、埋屍於灰堆之中、翌日晚間、仍由我搖船前往、由張倪氏幫同、將屍移至船中、駛至龍口河南面、將巨石縛於屍體、拋沉河中、若非伊母出主意、實亦不敢動手

▲張張氏供 年二十三歲、吳縣人、住對方田、我家大門、係稻柴編成、故於十一月初十夜間、毛杏林與毛壽富二人、潛行來家、乘我夫熟睡之時、將剪刀向順生亂刺、及我下床尋覓洋火、順生已無動靜、婆婆亦在房內、後來將屍拖至灰堆中、明日由杏林載往龍口河拋沉、我是無分的、

▲張倪氏供 年六十三歲、吳縣人、順生是我兒子、平日不圖上進、十一月初十、深夜歸來、翌日忽然失踪、至十五日、忽聞人云、我子遭人謀斃、我即問媳婦 他答不知、順生於三日間、在外做長工、媳婦張張氏有姦情 毛杏林、不時至我家中遊玩、順生失蹤後、即不常來了、順生為其謀斃、我亦未知、現在他誣我同謀、則我想順生一定是他謀斃的、

❖ ❖ ❖ ❖

收租船遇匪被綁二人

邑紳費仲深之佃租帳船、於二日在同里洛鄉金沙頭地方遇匪、將司帳金怡庭、及棧役周某船夫某中綁去、臨行時、威逼金某、用鉛筆書一字條、約於□日、在□□接洽贖票、票價為二萬元、該條留在舟中、旋將金周等三人架去、事後由船戶報告費姓委託收租之陸月樵、陸遂於三日、由同里來蘇、報告費仲深同時吳江方面水巡隊長譚某、亦得悉此事、由隊員周某來蘇、籌商營救事宜、

難民又有大批到境

前由無錫來蘇、逗留光福之難民二千餘、已於五日上午、離境向浙江而去、詎昨(六日)日西太湖方面、又有難民船續向縣境香山而來、人數較第一批更多一倍、此項難民、且有輾道木瀆來城消息、縣政府據報後、當以縣警察隊分駐各鄉、駐蘇水警又剿匪在外、擬調駐防光福之警察隊前往彈壓、嗣以難民將次抵境、光福隊伍前往現已不及、乃於下午四時、咨請市公安局撥派保安隊一隊、乘坐汽船、由城直接馳往香山彈壓、同時黃縣長奉淞滬備司令部訓令、以該項難民甚多、沿途兜售私鹽、且恃衆逞強、不受檢查、形跡甚為可疑、合即令仰該縣長飭屬嚴密防範云云、

發給國貨獎章

上海國貨流動展覽會、來蘇會同蘇工商界、在城內外先後陳列售賣後、縣府昨(六日)特評定特等華新源顧繡一家、優等正源祥顧繡、戎鎰昌皮件、二家、一等鴻生火柴、汪瑞裕茶葉二家、二等大陸肥皂二家、備就獎章七枚、紀念冊七本、交總商會轉給、

新蘇導報案移高院

新蘇導報被封、該報社長王兆傑及職員華有文俞楚雲王渭生並投稿人周維新等五人被拘縣公安局、業已月餘、茲奉民政廳電、於昨日特將該案移送高等法院訊辦、

無錫

大批難民先後出境

去冬有阜寧漣水等縣大批難民數百人、乘船由鎮常一帶來錫、在武錫交界、雪堰橋胡埭張舍、及滆湖南方泉吳塘門等處、兜賣私鹽、恣意騷擾、嗣經縣政府水警區派隊彈壓、押逐出境、幸未擾事、前日北鄉天上市寺頭鎮、阜橋口方河尖、靑城市浮舟村等處、又到有大批難民、或五六百人、或二三百人、均乘艒艒船結隊而來、兜賣私鹽、強索口糧、經當地團警派隊彈壓、尚無軌外行動、咋由各該鎮商民、先後報縣、已派警察隊會同緝私營巡船、馳鄉驅逐出境、多數均向常熟方面而去、尚有少數船隻、則逗留近城各處、兜賣私鹽、邑人貪其便宜、紛紛購買、聞每元可買鹽二十斤、咋由緝私營警士四出查拿、即紛紛奔避、據聞武進方面、尚有大批難民、絡續而來、縣府已商派軍警、馳鄉嚴加防護

征工築路開工典禮

縣政府奉令舉辦征工築路、業由孫縣長分令建設局暨各區公所、積極籌備、六日下午二時、舉行開工典禮、先期由縣政府建設局分函各機關團體、派員參加典禮、蒞會者非常踴躍、並聞建設局測定之錫常錫宜錫甘三路、均須實行征工築路、茲已籌備就緒、開始工作、在短時期內、務須完竣、

續開地方預算會議

本年冬漕、已由財務局□期十一月三十日啓征、因奉財廳訓令、將加□二□實行停征、故本年冬漕、每石連教育警察等□捐及地方費、共計實征六元七角三分四厘、惟十八年度地方預算、迄今尚未成立、自加漕二元停征後、所有留縣五角、聯帶無着、對於地方預算、因以動搖、日□曾由孫縣長召集各機關開會、籌商彌補辦法、未獲結果、茲又定期本月十二日下午二時、在縣□續開預算會議、討論辦法、

常州

南潯劉姓莊房被劫

夏溪楊頭家

看門及內外帳房被匪擊傷 被刦損失約千元

本邑第二區、舊大有鄉夏溪鎮西三里許楊家頭、(係金壇縣屬)、有南潯劉姓莊房一所、四面環水鄉居甚少、一面錮斷土壩兩條、改造一橋通行、共計房屋有三十餘間、有田二三千畝、本年年歲荒歉、祇收到租米稻一千六七百担、莊內設內外帳房兩人、外帳房名汪雪泉、內帳房名陳錫榮、均係徽州人、詎本月三日夜八時許、突有盜匪十餘人、均操江北口音、攜帶手槍短棍電筒、至劉莊房、放槍示威、先有兩匪上屋、由屋頂翻進、啓開後門、餘盜入內、看門人劉保榮已睡、聞有槍聲、僅穿單袴下床、大聲呼喊、被盜開槍擊中右股、彈自前而入、後面出、保榮受傷後、尚能逃至屋簷格漏內、伏下躲避、盜匪捉住內外帳房、用棍痛打、逼問銀洋所在、搜刦約有半小時之久、在帳房櫃內、刦去銀洋九百餘元、並零星衣服等、約計損失千元之譜、盜去時、並逼令內外帳房尾隨送至門口、盜忽回身、向汪雪泉開放手槍數響、一彈擊中右腿、子彈入肉內未出、膝蓋及額部、受有木器傷甚重、恐有性命之虞、其外帳房陳錫榮、亦受有木棍傷多處、惟傷勢不甚重要、汪雪泉與劉保榮兩人、於四日夜雇船到城投武進醫院醫治、

松江

為子代課被匪勒斃

莘莊西寧庵初級小學校長朱寶書、近因要事回家、校課一時無相當之人代授、而又未便久曠、乃由其老父前往該校代課、四日搭車赴莘、已在傍晚、再經數里、始抵校舍、在將近校舍之時、天已黑夜、忽閃出伏匪、用繩將朱老勒斃、刦財而逸、直至翌晨、經人發見、急報該家屬來鄉收殮、見屍體僵臥田岸、皮裘被剝、惟裘已破舊、棄置不取、身畔所帶銀洋一元、被匪刦去、家屬甚哀痛、即在該處收殮、擬盤柩回松、

揚州

王履冰在湘槍決

前丁溪場知事王履冰、經湘省府派員來揚、迎提歸案訊辦、茲悉解湘後、業經依法判處死刑、執行槍決、其罪狀以王原名王果元、化名履冰、前在湘為匪首、密殺劉俠之兄、及姦婦女數十、擄掠十餘萬元、侵佔田產有三百畝之多云、

西岸續請驗票展限

兩淮西岸驗票事宜、經呈准一再展期、惟西岸尚有餘票、因轉押無力取贖、呈請展期、張運使已允代轉呈請求、未完手續、暫行歸科辦理、

嘉善

集資添械

縣屬西塘保衛團商團四日召集各業董地方殷富會議、以近來防務緊急、添械缺少經費、議決需款二千元、由商民殷富分半負担、而溏鎮僑民、在四百家以上、各認捐經常費、以利進行、

省防軍來善增防

縣府因近日四鄉匪警時聞、原駐軍警防禦力薄弱、特呈請省府撥派軍隊來善協防、當經省府撥派保安隊第一營第三連全部、於四日下午來善、暫駐西門外寧紹會館內、

桐鄉

縣黨部呈省 刦案由於防範疏忽 請派保安隊駐防

烏青鎮被匪洗刦、並被擊斃五人、受流彈傷者多人各情形、已誌前報、桐鄉縣執委會、以此次該鎮之被擄刦、實屬當地軍警事先疏於防務、有以致此、目下人心惶惶不可終日、特呈請省執委會、轉省府加派駐軍、並將疏於防務之軍警長官、予以懲處、原呈錄後、呈為呈請事、竊屬縣烏青鎮於本月(十八年十二月)二十七日為匪洗刦、並波及區黨部一案、業於感(二十七)日電呈鈞會、一面並派員前往覆勘各在案、茲據復稱、查烏青二鎮、水路四達、商業茂盛、此次為股匪洗刦、在屬縣青鎮地方典當錢莊、及洋貨股實商號、共計五十餘家、損失約數十萬、為匪擊斃者五人、流彈受傷者更屬不計其數、第三區黨部因與青鎮公安局同在一處、亦遭波及、惟僅將內部門窗擊毀、公文印信等件幸未損失、念此次匪警之來、水陸軍警機關、事前早有所聞、如果稍有準備、則軍裝槍械、決不致盡為繳去、匪徒亦不敢按戶搶刦、滿載而歸、事前疏於防範、事後束手無策、事實昭彰、無可諱言、且查烏青二鎮、平時有水警十三隊、官商辦緝私營、烏青兩鎮公安局及保衛團等聯合防範、統計有鎗一百餘支、地方防衛並未十分薄弱、何致事前如此疏忽、臨時如此張惶、事後又任匪徒揚長而去、不加跴緝耶、現在該鎮人心惶惑、不可終日、軍警已成徒手、冬防愈覺重要、為安定目前人心計、為維護地方治安計、實有呈請省政府酌派保安隊前往駐紮之必要、仰松奉委往勘、當將災後調查經過情形、呈復鈞會鑒核等情前來、據此查烏青兩鎮、此次為匪搶刦地方、軍政警機關事前疏於防範、確係實情、災後人心惶惑、地方兵力單薄、若不酌派保安隊前往駐紮、自不足以安定人心、鞏固防務、據呈前情、當經屬會第三十七次會議一致通過、理合備文呈請鈞會察核、

□ □ □ □

南通

省警隊擊退股匪

江北土匪、於歲底在鹽城興化東台等縣境肇事、聞匪首姓張、省府據報、立派省警隊往剿、五日據長途電話消息、股匪已完全擊退、

常熟

漁稅分局長易人

江浙漁稅分局長、劉由總局改委吳琦接替、

公安局派員勘刦案

本邑元和區洞港涇醫生吳錫智夫婦、前被盜用刀刺傷、吳氏夫婦轉赴蘇州更生醫院求治一節、已誌前報、茲吳氏夫婦已由蘇州返常、吳徐氏之傷痕業經痊愈、惟吳則受傷頗重、公安局方面、於五日晨八時、派司法課員吳隱樵、帶同偵緝隊長劉福泰乘輪前往勘視、

鎮江

教育會改選揭曉

鎮江縣教育會五日下午舉行改選、到有各團體代表暨各校校長百餘人、開會如儀、由蔡舒臨時主席、選舉結果、潘中申●董鼎舒●許道孫●戴心篯●懷詠秋●葉作人●吳鏡舍●趙才森●杜英等九人當選為委員、李雁湖●唐枕秋●徐渭川三人當選候補委員、

高郵

盜匪槍傷警察

本縣北門外公安局第二分駐所一日晚七時、來盜匪多人、開槍射擊、中守門警薛某耳部、當將步槍刦去、旋即呼嘯而去、事後由警察隊、公安局等各軍警機關、分往追緝、並宣佈特別戒嚴、王縣長並令各警嚴密防範、以免意外、

六合

地震數秒鐘

三日午後六時許、城內忽然地震 約數秒鐘、其影響不大、僅覺得窗戶微動而已、聞震動方向、係由南向北、

杭州

閘口擬築挑水垻

浙江省水利局、以蕭諸南沙一帶、在錢江築成挑水垻後、一年來已增加新地三萬餘畝、現擬閘口一帶亦築挑水垻、俾成新地、戴局長自歐考察治水工作後、擬即以考察所得整理錢江及濬修內河、已有具體計劃、並已派員購辦德國飛機實行飛機測量水文測量云、

浙省大商埠計劃

建設廳長程振鈞、在去年規劃建設浙江大商埠、以杭州錢塘江濱之江干閘口一帶為大商埠範圍、並延展至鳳山門與西湖及城內銜接、並劃定閘口為工業區、江干為商業區、已擬定設施程序及進行計劃、現悉該廳以該埠為浙省最大之航運要道、若東方大區相繼落成、則該埠商業之發達、可以預料、故此項計劃有力促其實現、共工程時期、限五年完成、共約建築費一百五十萬元、先將有軌電車等種種設備逐漸進行、其具體計劃正在研究修改、不久將召二次建設會議討論此案、俟議決後即送省府審核、聞將於今春逐步興辦云、

寧波

三北公路將動工

旅滬寧波同鄉會虞洽卿等、以浙江建築省公路、偏重浙西一帶、而寧屬各縣交通阻梗、亟應修築公路、以通汽車、因特與建設廳長程振鈞磋商、提先築成三北公路、涌鄞慈鎮三縣、俾與鄞奉線銜接、適以浙省府發行建設公債、虞氏自承代銷五十萬元建設公債、以為建設該路之工程經費、並定本月底將債款交齊、逕行發交公路局提先測築該路、建設廳並已派員將該路線段略測一過、繪就圖樣、呈經該廳轉請省府核准、該路以寧波為起點、經三北至虹橋鎮、並分支線延至鎮海之龍山、全線計長一百零七里、其全部工程經費、約計四十餘萬元、現定二月初動工、

嘉興

評議會議決米價

旬日來米價又蒸蒸日上、際此隆冬、小民生活、更見窘苦、米價評議會、特開會議、議決米價如下、冬米尖米自十三元四角起至十四元、白冬十三元起至十三元六角、白元十四元起至十四元六角、售價不准參差、

平湖

建廳長來平視察

建設廳長程振鈞、為視察各縣治蟲除螟及各項建設、五日下午、由禾乘小淺水兵艦抵平、方縣長王公安局長親往輪埠迎迓、晚住同安旅館、

紹興

德和典年底火燬

去年十二月三十日晚十一時許、紹興城內新河弄廟門市德和典、突然失火、經公安局消防組及各義龍、合力施救撲滅、共燬去樓平屋共二十一間、損失甚鉅、幸未延及鄰右、該典此次遭燬、係由貨樓起火、經理羅茂華已被公安第三分局傳案、轉送縣公安局暫押、刻正在偵查失火原因、

餘姚

民廳獎勵縣長

浙民政廳以公墓制度、有關公共衛生節省土地、經通令各縣遵辦在案、茲以餘姚縣長苗啓平、公依期籌設墓一處、特照縣長獎懲條例、記功一次、藉資激勸、又該縣人民毛麗泉捐地念餘畝、滕明倫捐地六畝、亦屬急公好義、故昨已呈請衛生部酌予褒獎、

前車之鑒

小兒服藥最宜謹慎否則不死於病而死於藥殊為抱恨四川酆宇濟郵局李謙益君前因未備嬰孩自己藥片偶以藥悞喪其掌珠致抱無窮之恨今則常備此片於家中其公子乃得康強茁壯下方錄刊之來函即李君自述其事之經過也

李君云「鄙人愛女前年染病因悞於藥以致夭殤翌年得一子恐蹈覆轍偶有不適只服嬰孩自己藥片無不滿意而於風寒咳嗽發熱瀉痢肚痛等症尤見靈驗真保嬰良劑也」

嬰孩自己藥片統治小兒腸胃疾病穩妥靈驗雖極幼之嬰兒亦可服用而收良効焉

價目每瓶六角六瓶三元郵費在收 遠東總發行上海江西路六十號韋廉士醫生藥局 各埠藥房均有代售

中國通商銀行總行廣告

本銀行設在上海黃浦灘七號創辦於前淸光緒二十三年招集商股資本額定規銀五百萬兩實收規銀二百五十萬兩專營定期活期往來各種存款抵押信用各種放款及本埠兌等一切銀行業務本埠南北市分行及外埠分支行並各種儲蓄手續便捷利息優厚印有詳章取索即寄如蒙惠顧無任歡迎 再外埠兌換處 南京上海商業儲蓄銀行分行及辦事處 杭州浙江地方銀行 蘇州聯義莊

十九年一月七日
第九百十一期

新光 Eastern Times 時報

華北足球大比賽

此次華北足球爲第六次大比賽於去年十二月二十七日在天津舉行共賽三日計分大學中學二組參加者有著名球隊十九隊之多本報攝得照片甚多限於篇幅擇尤分期登載

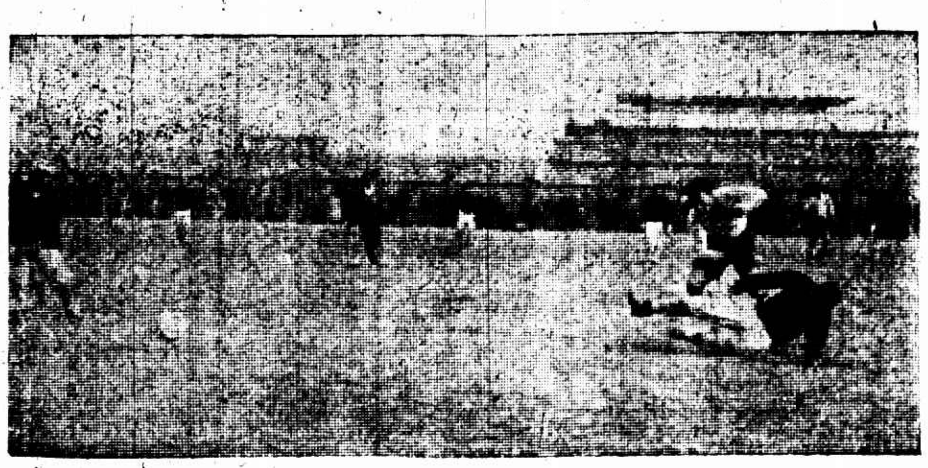

①第一日競賽之一幕　汪松年

②逐角　汪松年

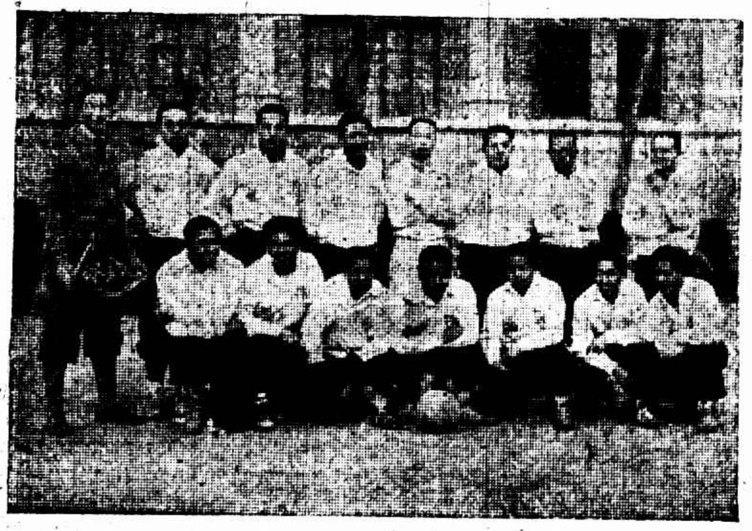

③北平清華大學足球隊　汪松年

④北平燕京大學足球隊蒞津之後　鼎章照相

⑤北平民國大學足球隊　鼎章照相

⑥遼寧東北大學之足球隊　汪松年

⑦遼寧馮庸大學足球隊與該校籃球隊同時抵津　汪松年

⑧天津南開大學足球隊　鼎章照相

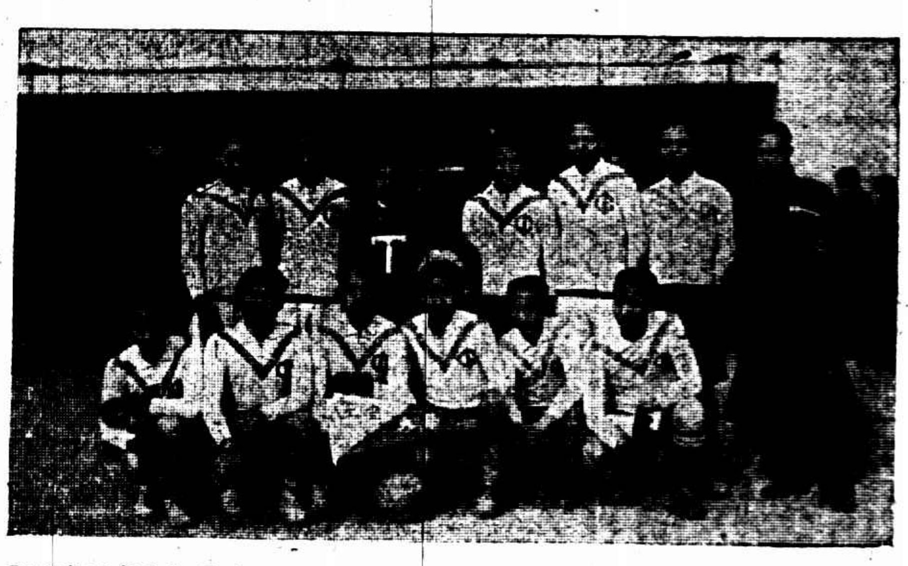

⑨天津工商大學足球隊　鼎章照相

The North China Foot Ball Match was held in Tientsin on 27—30, Dec., 1929. ① A scene seen in the 1st. day's match. ② Striving hard. ③ The Tsing-hwa foot ball team, Peiping. ④ The Yen-king foot ball team, Peiping. ⑤ The foot ball team of the Ming-kuo Univ., Peiping. ⑥ The foot ball team of the North-Eastern Univ., Liao-nin. ⑦ The foot ball team and basket ball team of the Feng-yung Univ., Liao-nin. ⑧ The foot ball team of the Nan-kai Univ., Tientsin. ⑨ The foot ball team of the Univ. of Industry and Commerce, Tientsin.

劉峙赴駐馬店前線督戰

臨城韓莊間發現股匪　徐堯均派兵剿擊

乾隆妃墓又被掘　已獲犯未起贓

匪徒喬裝軍人　綁去陸家[illegible]保衛團員兩名

金價狂漲不已　四百九十一兩新價發見　外滙掛牌一日縮三次　英金打破兩先令

徵求新聞照片

本欄所登圖畫以新聞爲主歷承　投稿諸君隨時以佳作見惠感謝之至此後仍望源源寄下附註說明以詳盡爲貴惟須富有興味力避枯燥沉悶酬金從豐

時報新光部啓

新新公司四週紀念
國曆十二月廿六起
大減價
廿一天

克利西佛
拜耳大藥廠
治咳聖藥
化痰止咳
功力快
味道好
價錢巧
人人可服

西青籃球勝青年

—五十六對三十九—

今晚有二組比賽 約翰對青光必有可觀

西人青年會籃球錦標賽、昨晚僅有一組出戰、爲西青對青年、於七時半起開始交鋒、雙方均屬青年會健兒所集合、機關雖二、而性質則一、故戰力亦堅强可觀、陣線整齊、投籃俱有把握、兩下分數建樹甚多、

裁判員張國勳發令動員、青年軍情激昂、球勢十分順利、李飛雲身段矯捷、尤爲活潑、自耿伯威開了紀錄後、分數節節佔先、支持達一刻鐘之久、西青雖百般抵抗、終無超越之望、急得史奎亞一身大汗、極力對付、沙利文奔馳場中、內外接應、方漸漸以十七對十四超出、青年李飛雲、不肯相讓、接連打入數球、復以二十一比二十居上、惜爲時無幾、經史奎亞準投及佷司之拚殺、竟又使青年瞠乎其後、卒至不起、殊可惜也、上半時西青以三十一對二十六佔先、

下半時易籃再戰、西青之攻打益烈、而青年亦亡命追隨、故分數不致遠離、青年耿伯威因犯規三次、深恐出場、不敢苦戰、無形中受着束縛、行動不得自由、西青乃得一帆風順、結果以五十六對三十九獲勝、

▲西青

姓名及職位	犯規	得分
史奎亞右鋒	一次	一〇
透　忍左鋒	二次	五
史密司中鋒	〇次	一七
沙利文右衛	〇次	七
塔佛斯右衛	一次	一
佷　司左衛	二次	一六
總結	六次	五六

▲青年

姓名及職位	犯規	得分
王遐文右鋒	一次	二
李飛雲左鋒	一次	一四
耿伯威中鋒	三次	一八
陳月和右衛	〇次	〇
任傑星左衛	三次	五
總結	八次	三九

前半時　西青三一分　青年二六分
後半時　西青二五分　青年一三分

今晚秩序

今晚共有二組比賽、其中以約翰對青光必有可觀、於八時半交鋒、另一組爲技勇與美公之戰、於七時半接觸、

市小籃球 時化通惠得標

市一公共體育場小學籃球競賽會、以體重身長分甲乙兩組、自上月十一日開始比賽、至三十一日結束、彙計成績、甲組以時化爲最優、乙組以通惠爲最優、昨該場已將錦標分送兩隊、以資結束、玆錄各隊之成積如下、

—甲組—

隊名	勝數	負數	得分
時化	三次	〇次	三分
萬竹	二次	一次	二分
敬業	一次	二次	一分
華光	〇次	三次	〇分

—乙組—

隊名	勝數	負數	得分
通惠	四次	〇次	四分
明德	三次	一次	三分
梅溪	二次	二次	二分
萬竹	一次	三次	一分
農壇	〇次	四次	〇分

西聯足球本週秩序

星期六

▲史考塔杯第二週比賽
葡萄牙對西人隊　威獨球場
西捕對海軍　臘克斯球場
樂華對華瑟司透　場地未定

▲甲組錦標賽
臘克斯對威脫希　西捕球場

星期日

▲甲組錦標賽
西人隊對葡萄牙　西人隊球場
海軍對西捕　威獨球場
樂華對臘克斯　申園

三場西聯足球

威脫希勝西人隊

西人隊此次作戰、陣線頗多變動、石弗氏爲右衛、辛克萊任右內衛、薛敏頓改任前鋒、白克斯脫任中鋒、果然戰力大爲鞏固、上半時球勢極爲得勢、此時該隊不但足以自守、且又進攻、惟下半時後衛迭受猛攻、勢遂不支、

初戰時西人隊聲勢頗盛、惟自第四球不幸由包得亨將球踢入本隊門內後、球員大爲喪氣、威脫希是日較西人隊爲佳、其前鋒史諾克・道裘拉爾二人、不絕進攻、洵爲本季之傑作、而最後所獲之三球、尤爲是日最大之功勳、且愛倫氏又回威隊、出場作戰、其陣線無以復佳、惟初二十分鐘時、未能有所進展、適西人隊以改組後之陣線出場、作最凶猛之一戰、相形之下、西人隊似較佔優勢、且後衛極能應付、不留絲毫間隙、故其守門員格萊勃羅克氏、門前異常冷落、

一次西人隊前鋒胡威進攻、威隊守門員史諾克氏祗得遠出、由胡氏足趾上、奪取來球、惟未能踢出、正在往來閃避、幸西人隊犯規、得以踢出、十分鐘之後、包得亨傳球交與亨脫、亨脫驅球入內、以低球傳中、胡威地位適當、截球即攻、應聲入網、西人隊先勝一球、此後威脫希作戰稍佳、史諾克屢次領隊進攻、頗有勝回一球之希望、惟西人隊後衛抵抗甚力、新作後衛之石弗氏、尤爲饒勇、救出險球多次、包得亨在中衛線往來接應、無瑕可擊、二十分鐘後、威隊右翼奥士門氏以不能進逼、將球傳中、爲史諾克史頂入門內、造成一與一之平數、

未幾、西人隊因後衛石弗氏以手觸球被罰、酷克主踢、不料格萊勃羅克眼明手快、竟能接住踢出、惟又爲威隊右翼奪得、交與史諾克、攻入網中、在上半場完了前、道裘拉爾氏盤球進攻、球中對方後衛之身、彈入門中、是乃威隊第三球、其後威隊不絕進攻、悉爲格萊勃羅克氏救出、技術頗堪嘉許、

下半時西人隊力謀恢復、果由胡威命中一球、士氣受此激勵、愈形煥發、亨脫由遠處攻門、以地位甚佳、大有進門之望、惜微高未中、其不能造成三對三之數、殆惡運所致、非戰之罪也、

惟此後球又趨向西人隊方面、其後衛不能支持、而包得亨氏在設法踢球出險球誤入本球門內、反爲威隊增加一球、經此挫折、西人隊一落千丈、不及一分鐘、爲史諾克踢入一球、威隊往來馳騁、如入無人之境、史諾克、道裘爾二人、又能聯絡進取、史諾克遞球交與道裘拉爾、踢入第六球、在將完了時、酷克傳中、史諾克又以巧妙之頂球、送入網中、造成七對三之比數、

西捕臘克斯和局

縱觀此場惡戰、雙方能力、可云半斤八兩、造成和局、頗與戰況符合、但如西捕前鋒能利用其機會之半數、則勝利之取得、易如反掌、除透納氏進攻甚猛外、其餘各前鋒、未能予對方守門員威爾遜以重大之工作、

場地甚軟、風勢甚緊、控球殊爲不易、因此而各員中之了解、大受影響、誤踢亦爲之增多、

臘克斯大將帕爾謀、是日代傑蘇出任左內鋒、雖能命中一球、首開紀錄、究未能展其所長、盤球過慢、致屢爲西捕後衛截獲、如進攻稍爲迅速、機會儘多、

此戰雙方表演、雖未臻好境、而極爲賣力、球勢亦云迅疾、開戰後、西捕藉其前鋒奥克萊在臘隊門前遞球入門、遂佔先着、五分鐘之後臘隊帕爾謀在左方盤球進攻、引誘西捕墨萊至近處後、忽將球交與湯布里尼、湯擧足攻門、威爾遜不及挽救、遂成一與一之比、

下半時、西捕先由活金生命中一球、復由奥克蘭攻入門中、頃刻之間、三對一佔先、其勝利似已極有把握矣、臘克斯反攻甚烈、一次在西捕門前內搏良久、終被踢入網中、旋西捕特灰氏犯規、帕爾謀在十二碼之遙、一脚成功、西捕仍欲取勝、進攻又猛、一次赫萊傳中、透納猛踢、仍爲威爾遜救出、機會失去、終以三對三成造和局、

海軍戰勝葡萄牙

此戰迅速而驚奇、頗爲觀衆讚賞、初數分鐘時、兩方球門、俱有窺伺惟未能命中、十分鐘後、葡隊可拉沙、在二十碼處打門、守門救援不力、遂開紀錄、海軍反攻、球勢頗盛、惟前鋒打門之技、太爲幼稚、機會頻失、葡萄牙隊祗能自守、至多奪球而出仍被驅返、三十五分鐘後、海軍右翼克林敦在近處攻入門中、造成一對一之和數、葡隊又告奮勇、勝球之機會雖多、奈攻門技術毫無、其病與海軍同、直至上半時終結、未分勝負、惟下半時雙方忽能屢屢中的、所中之球、竟達七次、而其中三次、其所費之時間、合計亦祗三分鐘、初由海軍庇亞孫氏於開場後三分鐘內中的、不及一分鐘後、此人得左翼傳遞、又中一球、葡萄牙見勢不佳、大爲努力、故自中線開球、即由可拉沙盤球疾進、攻入門中、且轉瞬之間、此君又復深入、至海軍後衛之後、此時祗有守門足以禦之、其造成和數之機會、可云佳絕、惜踢之過高、落於門後、十五分鐘後海軍右內衛與守門員互相誤會、致未加截奪、可拉沙乘間而入、攻入網中、因成三與三之比、此後雙方皆傾其全力作戰、兩方球門、俱有極險之球、二十分鐘後、海軍庇亞孫氏命中第四球、葡萄牙還敬一球、由剛煞扶斯踢入、比數又成四對四、海軍由中線開球、遲行深入、庇酷克一頂成功、占優勢、葡隊可拉沙於次一分鐘內、又得絕妙機會、可造成和局、惜球高逾橫木未中、在完場時、仍見海軍在進迫中也、

甲組最近成績表

隊名	已賽	勝	負	和局	勝球	負球	得分數
樂華	七次	六次	〇次	一次	卅四	十二	十三分
威脫希	六次	四次	一次	一次	三十	十四	九分
華瑟斯透	五次	三次	二次	〇次	二十	十	六分
海軍	六次	三次	三次	〇次	十九	三十一	六分
西人隊	七次	三次	四次	〇次	廿三	二十九	六分
西捕	六次	二次	三次	一次	二十	十八	五分
臘克斯	六次	二次	三次	一次	廿三	二十	五分
葡萄牙	七次	〇次	七次	〇次	十二	四十七	〇分

各大學聯合會大會及聚餐

上海各大學聯合會、昨日下午二時、假座新新酒樓、開第十八年度會員大會、到會者計十有三校、通過修改組織大綱及組織各種研究委員會各議案、七時舉行聚餐、各大學校長教職員到者、有褚民誼・劉湛恩・胡庶華・褚輔成・竇茂如・沈鈞儒・潘灝曾・胡其炳・胡端行・等五六十人、席間互相討論教育改進問題、至九時盡歡而散、

國音速記學校特設寒假班

柄倣國音速記學校、特設寒假班、學費收廿二元、一月十五日開學、學額三十名、

廣肇中小學創辦月刊

北四川路橫浜橋、上海廣肇中小學校、（簡稱廣肇公學）因近年校務愈見發展、對於社會的關係、愈覺深切、特於本學期創辦月刊、按月報告校內一切實情、藉此聯絡校外各界、並發表教育言論、以資研究、現已出至第三期、內容頗爲豐富、除與該校有關係者一律贈閱外、凡各學校各機關函索、須蓋鈐記、即照寄奉、個人函索、每期須附郵票一角、

冷之影響

小菜少平民叫苦 皮裘出乞丐凍死 內河冰輪船難開

昨日未見陽光、天氣奇寒、滴水結冰、各小菜場之蔬菜來貨缺乏、價增倍餘、各攤戶奇貨可居、大南門徽寧路西凍斃乞丐三名、董家渡北震升木行碼頭上亦死一小工、內河小港河道冰凍、內河各航船多停止駛行、天文台報告、昨日天氣陰寒、有西北風、河凍、氣壓在常度上、最高溫度爲二八・六、最低爲一九・二、預測今又天陰、極冷、楊子流域有雪、北方有變風、南方天氣惡劣、并有猛烈之時令風、

昨日下午三時餘、閘北新民路仁昌里口、有一年逾五旬之老丐、衣衫襤褸、戰栗不堪、行經對面之曠地旁、突然倒下、勢將凍斃、當由附近居民瞥見、施以棉衣、與之飲薑湯一碗、歷半小時始蘇醒、

上年華商銀行 多數獲利 不日公布

上年國內雖戰事迭起、然上海華商銀行界、則營業均未受影響、各行現均在結算帳目、多數獲利頗巨、尤以四明・上海・浙江實業數家爲最、次如四行、及興業中國等亦均獲利數十萬不等、中央銀行爲國家銀行、地位優越、盈餘亦較他家爲多、詳細數目、日內即可彙集公布、

新昌輪乘客平安

由日輪拖往基隆

本埠招商局、行駛港滬間之新昌輪、於前日駛至台州東洋面、輪尾機翼、忽告脫落、致全輪失其行動能力、旋發無綫電向港滬告急後、本埠總局曾派新銘輪於四日晨前往求援、昨日下午滬局復接新昌來電、略謂新銘已到、其時適有日郵船會社之白龍丸、亦行經該處、當與接洽、並請由其拖往廣東基隆、全輪人客平安、貨物損失待查、容報等語、故昨日滬局已電令新銘輪先行返滬矣、

法捕房改組

總監處下設三部 政事 警務 偵探 費沃禮升任總監

法捕房總巡費沃禮任事以來、八載有餘、以法租界居民日盛、事務紛繁、今歲特向法總領事及法公董局提議改善法捕房內部組織、以便管理一切事務、玆將組織情形探誌於下、

法捕房新設警務及偵探二部、總監處總監由費沃禮君任之、費君所遺之缺總巡職務、由副總巡蒲彥君升任、蒲君專任警務及管理穿制服之各部人員、並襄助總監處理一切事務、總巡蒲君得新由法國來滬之副總巡卡齊君襄助警務、總監處特設政事部、該部專任查察擾亂治安者及報告一切關係本租界治安事務、總監該部、由薩爾利君主持、偵探處亦另行改組、由偵探長夏才爾君及副偵探長李達義君分任處理一切刑事、改組後華職員升遷如下、督察長沈德福調偵探處督察長、督察員潘七寶升警務督察長、督察員程子卿升政事部督察長、副督察任水持及姚金福調任偵探處督察員、正探目陳三林及金九林升偵探處副督察、其餘各部人員均有調動、

選八人

十一日晚舉行決賽

黨義預賽

四川路青年會於四五兩日下午三時舉行公開黨義演講比賽會預賽、報到者共有十七人、被選參加決賽者八人、其姓名及講題如下、沈鄂（和平與博愛）、周俊（三民主義與中國教育）、劉良模（國民革命的理論和實際）、陳仁炳（從無民主義到三民主義）、佃潮痕（基督教與國民黨）、符熙騰（我們對於三民主義應有的認識）、蔡根深（天下爲公）、陳醒民（三民主義的眞價値）、現定本星期六（十一日）晚八時舉行決賽、擬請張岳軍市長主席、並陳德徵潘公展劉湛恩諸君爲評判、

冷雋今日就職

新任上海縣長冷雋、今日上午十一時接任履新、昨已派員通知縣政府、現陸縣長已飭科將銀錢卷宗分別結束、以便移交、並縣府重要職員、如秘書科長亦皆呈請辭職矣、

國術總決賽結果

第一名…曹晏海 第二名…馬承智 第三名…張熙堂 三名以下明日宣布

昨日爲國術比賽大會總決賽之日、假亞爾培路逸園舉行、來賓到五六千人、由紅十字會及藍十字會謙益醫院專門接骨之傷科醫士張德意等在場救護、（聞比賽員王某前會被將肋骨擊傷、由張德意君醫愈、越日即能加入重行比賽）

一時開始比賽、甲組獲勝姓名如下、（第一組）張英振、（第二組）章殿卿、（第三組）李樹桐、（第四組）馬金庭、（第五組）郭世全、（第六組）馬承智、（第七組）袁偉、（第八組）李成希、（第九組）薛恒元、（第十組）曹晏海、

複賽開始、獲勝姓名如下、（第一組）高守武、（第二組）張長信、（第三組）李元智、（第四組）韓其昌、（第五組）張熙堂、

第九場預賽獲勝姓名如下、（第一組）張長信張英振平均、（第二組）李樹桐、（第三組）袁偉、（第四組）馬承智、（第五組）曹晏海、（第六組）張熙堂、（第七組）章殿卿、

複賽姓名獲勝姓名如下、（第一組）郭世全、（第二組）李成希、（第三組）張長信韓其昌平均、（第四組）高守武、

複賽獲勝姓名如下、（第一組）張熙堂、（第二組）張英振、（第三組）馬承智、（第四組）曹晏海、（第五組）李樹桐、（第六組）章殿卿、

決賽獲勝姓名如下、（第一組）張熙堂、（第二組）曹晏海、（第三組）馬智、

總決賽獲勝姓名如下、（第一名）曹晏海、（第二名）馬承智、（第三名）張熙堂、

李景林褚民誼兩主任先後宣布今日時間匆促、准定明午（今日十二時）在梵王宮繼續行贈獎禮、希諸同志蒞臨、尚有第三以下之名單明日再宣布云云、

新康被難家屬準備進行訴訟

招商局新康輪船被日輪龍野丸撞沉一案、迭經外交當局提出交涉、迄無相當結果、招商局方面以長此遷延、殊非辦法、已決定提起訴訟、要控告日本郵船會社、求損害賠償、現正準備一切、被難家屬會以交涉既無辦法、自宜追求法律救濟、日來由各委員召集會議、討論訴訟進行計劃、已有具體決定、一俟與法律顧問交換意見後、即與招商局同時進行訴訟、

挽留李馥蓀

錢業會商整會 繼銀行公會後

本埠二五庫券基金保管委員會主席委員李馥蓀君昨向銀行公會提出辭職、經該會復函挽留、玆商整會及錢業公會聞訊後、亦均懇切挽留、

加租成半

仁智里議定 本年四月起

前虹口仁智里經租處老沙遜洋行發出通告、自去年九月一日起房租一律增加、其中有加至十二成者、嗣經各房客推出代表六人、向房東數次要求、結果雙方議決由今年四月一日起一律加租一成半、三年後再行新訂、

少年團十九週紀念

小西門少年宣講團於昨日舉行十九屆大會、提議修改章程、增設職業介紹社、下午二時起舉行十九屆紀念大會、音樂歌舞幻術國技、化裝演講、「回首如昔」、各項遊藝、均爲該團各部自行擔任、

航政局局長定楊英

交通部擬定在上海・天津・漢口・哈爾濱・各埠設立航政局、以管轄一切航務事宜、上海一埠先行設立、已派定蔡培・葉紀元等爲籌備員、局長一職、並已內定楊英充任、在短期間內、在滬設籌備處云、

女賣票

汽車試用

華商滬南公共汽車開駛以來、營業極爲發達、前日由該公司考取女售票員十人派在第三路半城圓路各車、先行隨車習練一星期後再發正式制服、實行服務、其第一第二兩路售票員、將來亦一律改用女子

兩路添保安警察

第一中隊先成立

京滬杭甬兩路管理局、近以大局雖漸告敉平、而沿路各地、大都田荒多匪、險象環生、尤以松江嘉興間之金山嘉善一帶爲最、亟應組織兩路保安警察大隊、藉資防患、曾派警務總段長孔繁俊兼兩路保安警察大隊籌備主任、該主任奉令後、除前經登報招考隊員外、當即抽調兩路幹警、及警察教練所學警全部、尅日組織成立、設籌備處於北站警務總段辦公處內、業將教練所主任教官及文牘書記各員、均留處助理一切進行事宜、並先將保安警察大隊第一中隊即日成立、每中隊置中隊長一人、分爲四分隊各設分隊長一人、率領長警一百六十八人、其餘第二第三兩中隊俟招募足額、即可相繼成立、分布兩路各站、玆聞該第一中隊業已成立、先分駐京滬線之崑山・無錫・常州・丹陽等四站、每站派一分隊、酌定巡邏路線等辦法、對於該隊住宿問題、在未有相當房屋以前、姑就各站搭蓋蘆席棚一所、作爲暫時棲息之處、

中法越約簽訂期近

法政府業已同意 文字間尚須修改

中法越南商約、自經法使館秘書歐思脫洛南來、一度非正式接洽之後、前途頗有進展、歐秘書日前又啣命南下、與我方代表張維翰會晤後、悉法政府對此項條約、已如同意、惟文字間尚有斟酌修改之處、昨日下午十二時二十分鐘、張維翰氏偕歐思脫洛及外部秘書胡世澤、同謁王外長、王已赴北火車站登車、張等又同赴車站、在車中與王部長晤談、當即決定張維翰胡世澤兩氏、在滬將該項條約修改、歐秘書同一得參酌意見、候法瑪使南下抵滬、即行入京、正式簽訂、

另一報告、關於中法越南通商條約、今晨法使秘書沃思脫祿君、將法公使馬泰爾君之新條件交與外王、所有要求完全收受、故條約將可簽字、該條約適合中華國民之公正及自由之希望、中國與越南間之各商務停頓以來已有六個月、亦可恢復、

廢歷年關省一事

郵局接部令 停寄賀片

交通部昨訓令本埠郵務管理局、凡於陰歷年中寄遞賀年片柬者、一律加以沒收、不予傳遞、

陸家渡

匪徒喬裝軍人 打門夜綁兩團員

造船廠小主蔡考生 蔡孝悌 同時挾出分路逃

浦東陸家渡地方、昨晚發生一綁票案、肉票係兄弟兩人、綁匪有身穿制服者五人、餘均便衣、茲將詳情探誌如下、

家況 住居浦東陸家渡東首沈家弄石橋堍、永□甲老門牌七號已故富翁浦東人蔡順發、身前克苦成家、在住屋之東浜、及陸家渡高木橋南首、開設造船（木船）廠共二所、家擁巨資二三十萬、蔡於去歲逝世、妻尚健在、所遺二子、長考生、三十二歲、成婚已多年、次孝悌、二十餘歲、方於去年十二月二十一日完婚、現並在任保衛團團員、家中尚有順發義子一人、並傭婦一名、

恫嚇 蔡姓兄弟自父死後、承繼父業、擁有巨資、且廠中營業不惡、致被匪徒垂涎、曾於去歲迭次投函索詐鉅金、並約地接洽、蔡家接函後、小心防備、對於匪徒嚇詐信、均置不理、

綁架 昨晚將近七時、突有匪徒約二十人、其十餘人在門外各處暗伏把風、其餘各匪、猛敲大門、口稱我們係由軍隊中來調查人犯、速即開門等語、蔡家聞聲、果即前往啓門、見前後闖進者、共有七人、五人身穿灰色制服、外裹大衣、二人穿黑棉袍子、均係糾糾大漢、不問情由、向客堂中直入、並取出公文一包、聲稱有人控告蔡姓兄弟、故來調查傳究云云、其時考生孝悌二人、正在旁詢問、當被匪等同時挾出、共分兩路、逃逸無踪、

兜捕 蔡之家屬、自考生兄弟二人被綁後、驚慌失措、一時鄰居咸來探詢、當由考生之妻、馳報第三區公安局、請求迅予追緝、張區長聞警、以來者身穿制服、恐有別因、立以電話詢問陸家嘴春江碼頭軍營中、據復、並無派人傳究蔡姓兄弟之事、區長知係綁匪故意化裝軍人、遂傳令內外全體長警、宣告臨時特別戒嚴、禁止路人往來、一面更派得力長警、分投兜緝至深晚十時許、未經將匪緝獲、

奚萼銜破費 二十八萬元 贖回兩子一甥

六日大陸報云、著名顏料富商奚萼銜之子袁仁袁德、及其甥胡潤泉、於去歲十一月廿四日在大西路被匪綁去後、迭經雙方秘密接洽、最近以二十八萬元代價贖出、

糖行學徒 自殺於東方

口角起因

寧波人徐甫康、十七歲、小東門某糖行內學徒、身穿黑色棉袍、頭戴小帽、於二日傍晚六時許、獨自一人至漢口路浙江路口東方旅館開二樓七十五號房間、每日早出晚歸、日付房金一元、昨日正午、徐猶高臥未起、茶房聞房內呻吟聲、遂撬門入視、徐之面色已變、急送醫院、驗係吞服鴉片、奈時間已久、延至下午身死、至徐之自殺原因、聞係在店中與同伴口角而起、

毒酒？

飲後腹痛大吐 無仇何致謀害

住居閘北金陵路之阜寧人蔡樓、昨扭友妻鄭張氏、及其房東毛袁氏、以毒酒謀害罪控於四區公安局、訊據蔡供、我平居酷嗜杯中物、今午推車返家、先飲高粱一百八十文、正欲就寢、有我友鄭明書（即張氏之夫）堅邀我到其家喝酒、我情不可卻、即隨之去、當由渠二房東毛長來、買來醇酒一壺、連飲數杯、孰意一小時後、腹痛如絞、嘔吐交作、必係酒中有毒無疑、故扭署請究、詰之鄭張氏供、住顧家花園、我夫與原告是莫逆交、適間召其到家歡宴、渠已酒醉、不數杯即神志昏迷、當將其車送返家、不料忽誣我酒中置毒藥、蓄意謀害、實則我有何仇、完全冤枉、求宥、復據毛袁氏供、我代張氏買酒是實、天在上、心在中、我與原告素不相識、何致設計謀害、請察、靳署長核供、以蔡實係醉酒滋事、判罰洋五元、而張袁二氏、着交保候傳訊問、

王仲頤 盧明珠

結婚不發喜帖 一品香中進行

本館職員王仲頤君（復旦大學畢業）與前本館女職員盧明珠女士（張默君主辦神州女學時學生）戀愛已至相當程度、突於四日假一品香舉行結婚禮、事前不發請柬、故知者甚少、或已備禮物、亦未能送達、

七浦路線廠 全部被燬

走電起的火

臨時法院西面七浦路昇康里隔壁和豐線廠、規模頗大、內有男女工人甚多、昨晨七時許、該廠尚未上工之時、突因走電起火、頓時冒穿屋頂、綁各段救火會聞警、立驅皮帶車到來、取水灌救、至九時許始行撲滅、但該廠已完全被燬、機器生財全部焚去、幸未殃及鄰居、然均飽受虛驚矣、

搶女逼婚

移解法院

滬西梵王渡東台人馮苗氏之女馮阿妹、二十歲、已經許字與原籍紀學林爲室、詎於一月前阿妹由曹家渡紗廠歸家、爲吳關紀糾同房客趙阿占將阿妹搶架至大西路家中結婚、同居已一月餘、茲馮苗氏投六區警署控告、奉諭派警將吳趙並阿妹一併拘獲、據吳關紀供、阿妹初許與我、因其欲悔婚、故而搶親云云、當以案關搶親、係犯略誘、於昨移解地方法院訊辦、

孀婦自由再醮

發生交涉

浦東楊家渡已故朱阿囝之妻陳寶英、三十八歲、夫故三年、不甘獨居、乃於去年十二月、自由再醮陸家渡莊家宅陸全福爲室、茲陳寶英前夫家屬迭次與陸交涉無效、乃請求市公安局核辦、前日深晚由西門二區警署派探赴浦東將陸全福陳寶英拘獲、立即銬解二區警署收押候核、

鄉童斷足 小工送命

汽車闖禍併誌

昨日下午三時許、滬西虹橋路中段龔家宅農民龔某之子年已十五歲、適割菜回家、行經路中、時忽有某號汽車自西向東駛來、未及避讓、致被軋斷腿骨、司機人見出事、即向東逃去、

住麥根路三〇五號汽車夫干阿金、於本月四日上午九點廿四分時、駕司裝貨卡車駛至徐家匯路地方、將新林記作場小工范銀官（年四十七歲江陰人）撞倒受傷、由捕送入大華醫院、經驗得范之肋骨折斷、醫治無效身死、昨經法公堂承審官驗明、升坐公位、據車務處捕頭稟明前情、經問官向屍屬范王初范錢氏及被告干阿金訊問一過、遂諭驗得已死范銀官委係生前因被汽車撞傷致死、應着屍屬自行收殮、並着捕房將案解堂訊核、

瑞大木行疊接匪函

嚇詐五千元 匪徒署名「拜而登」

擒住白髮老人

妓院中搜不出人來

閘北新閘橋東光復路瑞大木行、開設有年、營業極盛、行主爲寧波人吳彬珊、在原籍略置有不動產、致爲匪人覬覦、本月三日吳接到郵來恐嚇信一通、要借洋五千元、詞句非常激烈、原函如下、彬珊先生鑒、前次到上海來想而借洋一萬元、今日我們弟兄均到上海、要吃要用、特來先生處借洋五千元、倘如不允、不出今年、終有事體對付、先燒你的寧波房子、後取你的兒子、限三天回音、虹口公平路天寶路張家巷路□昌里三十六號拜而登頓手、函尾另書數語云、「或不回音、或着人來號而取、或自送來該處、或你去報告捕房來捉、是否聽便可也、」吳接函後、置之不理、不料昨日下午二時許、忽有一白髮老翁續送一函前來、略云、前日奉上一函、諒已收悉、求借之大洋五千元、祈交來人帶下、此請大安、拜而登頓首、吳閱竟、亟密遣夥友宋本仁投烏鎮路四區公安局報由巡長楊晏臣到來、將老翁拘獲、連同前後所來之恐嚇信兩封、一併帶入總署、訊據老人供名蘇再興、年六十歲、寧波人、在白克路咸德里三〇九號雉鷄院內傭工、昨晚有一王姓□人來院住夜、姑娘名紅喜、今日該客人起身、即命我同伊到閘北送信、抵瑞大木行門前、客將信交我、囑我送入、伊即他去、實不知係嚇詐信、求宥云云、當由夏巡官帶同老人會同捕房探捕馳赴該妓院捕匪未獲、遂備文將老人解送公安局訊辦、

狹路不容二車

以致互撞 傷一老人

昨日上午九時十五分、華商電車公司三六號車由西門向高昌廟開駛、駛至小西門轉灣、正向黃家闕路前進時、路軌之北適停有一六六五七號運石子汽車一輛、汽車上三五工人正在搬運石子、另有一單輪小車滿載雜物、欲在電車未到之前、穿過軌道、超過汽車前面、正在此時、適有一龍鍾老人、亦欲穿過馬路、迨電車到時、老人適跑到小車之前面、小車因此未能前進、但該處馬路甚狹、電車與汽車之間決不能容留一小車地位、因此砰然聲起、老人被撞倒地、小車折足、電車之鐵門亦被撞彎、旋經街警將受傷者送附近醫院

欠了十二元 打成官司

追償醫藥費 數目豈能隨心所欲

江北人劉德奎、住陸家浜二五弄六號、販賣絨線爲業、該處有桑煥高桑子雲二人、與劉平日相處、尚稱投機、劉曾因急需、陸續向桑子雲借洋十二元零、後桑催索甚急、遂致不睦、當經雙方約定於上月十七日下午在一笑天茶樓理直、劉桑各有人伴往、詎過於途、一語不合、竟致動武、結果桑煥高受傷、遂以刑事控劉於地方法院、並附追醫藥損失費六十五元、昨日開訊、據劉供、欠桑子雲十二元是不錯的、到一笑天吃茶也是桑來相約、桑並邀來許多人、打架時、吾未動手、桑之受傷、是他們將裏自己爭吵、繼訊原告、據稱桑向劉索錢、並無邀人打架之事、桑煥高受傷、有照片可證、言時以手探囊、欲取照片呈案、官嗤嗤以鼻云「你們手續做得十分周到、像有意來敲詐、」繼問要追償醫藥費若干、答要六十五元、官謂這也不能憑你說多少就是多少、並謂此案已應得其情、諭候判決、劉還押、

捕盜奪下原贓 回頭不見事主

保衛團八隊將盜耳銷

本月三日上午八時半、淞滬保衛團第一團七八兩隊團員黃定之黃仲之、乘自由車行經仁記路、忽見一盜將一中年婦女耳環一只扭去、向西飛奔、被該二團員即行追獲、將原贓奪下、而該婦人已受驚他去、無從送還、現原贓存於老西門冬青園路第八隊、以待失主認領、

兩處獲二盜

略訊還押候查

新閘捕房華探目汪竹生陸桂山、偵悉卡德路一千〇〇七號卡德旅館九號房間內、有匪黨匿跡、遂於本月四號下午三時五十分、協同包探馬宗來管宗餘等、密往拘獲盜匪江北人李文蘇（一即小二子）張德裕（亦名小二子）兩名、並在李身畔抄出手槍兩支、子彈十七粒、帶入捕房、由張供出尚有同黨江北人呂金剛（即呂鳳明）潛居滬西叉袋角馬其路平房內、該探等乃於前晨八時復往將呂緝獲、昨晨解送臨時法院、即據包探投訴前情、要求延期、遂將槍彈呈案、經鄭文楷審判長核稟、向三被告略訊一過、諭飭押候改期七天會明再訊、

同行嫉妬

吳淞鎮上趣事

點菜唱戲名

狀元樓中廚司毫無難色 因羞致怒欺人終于失敗

寶山羅店人吳長根、三十八歲、在本埠東新橋附近開設狀元樓菜館、對於烹飪一道、技術頗工、去年十一月間吳淞商會場一樓春酒菜館因營業不振歇閉、吳乃籌資至淞、在一樓春舊址分設菜館、亦名狀元樓、於去年底開張、因該館價廉味美、大受顧客歡迎、故門庭如市、吳淞原有菜館七八家、自狀元樓開後、除萃華樓素負盛名、未受影響外、其餘諸家則大爲減色、因此有同業寶山人徐阿相、忽起嫉妬之心、於前日中午十二時許、邀集朋友七八人、假作顧客、前往該館飲食、徐本有心前往尋事、故入座之後、即招呼侍者煮三娘敎子●四郎探母●天打雷公雷婆等三菜、三菜均係菜中別名、一二兩項爲鴿□煮成、第三項爲鴿蛋煮成、如蛋能浮於湯面者、方稱能手、徐意以爲該樓決不能知此別名、亦決不擅煮製之法、可藉此滋事、詎料該館竟照上述名稱煮就三菜、並無難色、徐等見吳確有本領、遂老羞成怒、陰用竹筷將天打雷公雷婆之鴿蛋撓沉湯底、而向侍者謂、是菜煮法不對、須鴿蛋浮於湯面、囑重行煮製、且高聲叫罵、旋經旁人解勸、徐等始尤罵而去、吳以徐等如此欺人、心頗不平、遂在滬邀集同業夥友十餘人至淞、扭徐等至恒昇祥茶樓理論、雙方一言不合、互相毆打、後由地保從中調解、着徐等燃點香燭賠罪了事、

韓莊慘案開審

熱度過高 以致肇禍

水汀公司否認有過失

法租界格洛克路歸安里五十六號吳明春開設之吳第韓莊、於上年十二月二十五日因熱水汀爆裂、致震坍房屋、將狎客江次鷹及妓女金美玉壓死、並壓傷多人、旋捕房將吳及裝水汀之朱勝先並燒水汀之干國意等解送法公堂請訊、諭候改期再核在案、昨日又奉傳訊、先據吳明春所延律師稱、當時吳明春託朱勝先裝水汀、其價銀三百元、付過二百八十元、尚有廿元、欲俟朱勝先將保險門裝好再付、嗣後應用三星期之久、朱勝先忽然到來掉換水表、以致肇禍、請追損失等語、朱勝先由律師代辯稱、敝當事人代裝水汀已有數家、並非吳明春一家、查此水汀祇可燒至四十磅、因吳明春家之水汀時常燒至六十或八十磅、是以敝當事人去掉換水表、關照明白、況此熱水汀鍋敝當事人係向他處購來、並非自造、求請明察、中西官諭着聽候派員會明水汀鍋是否適當、再行核辦、

同業藉端勒索

請喫酒爲由

寄口人劉渭勛、江北人趙三寶、甬人朱鴻濤、因於前日下午三時許、闖至匯山路四百五十七號釘書作、向紹興人陳春榮藉端以請吃酒爲由、勒索洋卅元不遂、互相爭吵、被匯山捕房華探翟硯亭與一四三九號華捕到來、將劉等三人帶入捕房、昨晨解送臨時法院、據探捕投稟前情、繼由原告陳春榮稱、三被告係同業相識、去年六月至十月之間、二次到來、託詞失業、欲做小本經營、已被借去洋二十三元、迄未歸還、而昨日被告等又邀同在逃者六人至我處、謂現仍□事、並請出外吃酒、再借洋三十元、我不允、若輩當將我強欲拖往某菜館啜茗毆打、幸探捕到來、將伊等拘獲云云、質之三被告供、昨因老頭子喬阿根有喜事、着我等前往請其赴筵、詎原告指爲拆梢、喝同多人將我毆打、而原告係我師叔、餘供支吾、經許家栻庭長核供、諭三被告還押、候會明改期再訊、

一盜觸機

幾乎傷人 干銀泉家損失四百餘元

甬人干銀泉供職於仁記路二十五號永泰洋行、家居滬西新閘路聚慶里三九一號、昨日傍晚六時二十分、其家突來三盜、一衣藍布長袍、一衣黑布短襖袴、一衣藍布短襖袴、以訪友爲名、入門一擁上樓、各出手槍、向干夫婦恫嚇、逼令交出銀洋首飾、王等無法、即將首飾物件交出、斯時中有一盜誤觸槍機、砰然一聲、彈子射出、擊碎一衣櫃之玻璃、盜等得贓後、即下樓分路逃去、事後調查、計劫去鑽戒一只、珠花一朵、珠鐲一只、白金手表一只、共值洋四百餘元、

盜匪欲劫未成

連開三鎗遁去

昨晚七時十分、有盜匪一名侵入北山西路一二六號、意圖行劫、被事主察覺、大呼捕盜、盜不及行劫、倉皇逃出、綁五福弄、恐捕來追、出槍開放三響示威、幸未傷人、迨捕趕到、盜已失踪、

手足失和

阿兄憤不欲生

虹口天潼路廿七號華安汽車公司買辦蘇州人談景業、家寓滬西愛文義路戈登路望德里一二一六號、生有兩子、長名克勤、十九歲、在公司中任寫字員、次名克儉、十六歲、肄業於民德學校、昨日下午三時許、弟兄二人忽因細故發生口角、克儉孩氣未脫、且極強橫、事事爲佔便宜、不肯讓人、昨日弟兄口角、亦緣此故、遂致克勤氣忿無可洩、遂萌自殺之念、當時即潛服安神藥片十餘粒、旋經家人察悉、急送醫院、經醫生施救、歷三小時之久、尚未回復知覺、生命極危、

前川漢鐵路總理 張泰階否認侵吞 公欵供給軍閥

據說因被壓迫……

上海地方法院前日派法警至法捕房報稱有某姓等前在法院控訴前川漢鐵路總理張泰階吞沒巨款一案、奉諭着張交保候訊、不料張保出後、逃匿治下馬浪路、屢傳不到、請求協提到案訊核等語、捕頭准飭立仿包探按地前往、將張拘案、昨日先解法公堂請訊、被告由律師代辯稱、被告向來寓居法租界、已有兩年、今有房票可證、今夏係被原告等以吃壽酒爲由、騙至半淞園、被拘法院、經推事官訊無關係、故判交保、況此案曾在北平官廳控過、被告實因受軍閥壓迫、無奈□款供給軍餉、並非被告吞沒、原告等倘有正當理由、儘可來案起訴云云、中西官諭改期再核、

强指拐妓案

三人判罰

杭州人陳永泉管子良湯金文等、於上月三十一號在北火車站將船戶常熟人□榮根至漢口路二百五十五號亞州旅館七十一號房間敲詐、並□□□□□□□、向徐意圖勒詐洋一百元、被偵探□□、解由臨時法院訊諭陳管湯三人各交二百元保、各情已詳誌前報、昨經□推事續訊、即據捕房陳述案情、續據徐榮根供、□日由蘇乘坐火車來滬、及抵車站、被告等即向我謂汝在杭將我妓女誘拐之事有乎、我答無、當被□至旅館□禁一宵、□由我兄徐恩山得悉、乃由兄向姊夫錢別良報告、轉報老閘捕房、將彼等拘獲、詰之陳永泉供、伊在杭州共寧橋二馬路三號開設妓院、原告於十二月廿二號前來住宿後、即有妓女傳弟忽然失踪、經某甲告我係原告所拐、至與其至亞州旅館事有之、但並未敲詐、亦無索詐之事等詞、詰之管子良湯金文均否認所控、末由被告代理律師與原告律師互辯之下、王推事核供、當庭判陳永泉處罰金三十元、管子良湯金文各處罰金二十元、如無力完納、准以二元折抵監禁一日、

形形色色

疑犯移辦 市公安局偵探貫海山、日前至法捕房報稱、有盜匪隱居法租界□下住宿旅館等語、當由捕頭飭探協同前往、向獲嫌疑人蔡國樑一名、解解法公堂諭候再核、昨日又奉提訊、捕頭稟稱、查得被告向住華界地方、請核、中西官判以被告既住華界、准予將被告交來探帶去歸案訊辦、

抽頭漁利 楊樹浦捕房西探目□□、華探朱幹臣、偵悉楊樹浦路五[illegible]

兩盜同罪 虹口捕房華探目張炳成、於去年十二月間偵悉有盜黨匿居五馬路志新旅館三號房間內、遂稟明捕頭協同華探長陸金寶毛伊文等按址前往、拘獲長坤二名、抄出手槍一支、子彈六粒、一併解由臨時法院訊押在案、嗣探等又探得二盜曾搶劫馬霍路德福里三八七號內居戶之衣飾值洋一千二百餘元、并在閘北廣東路二六二號二盜寓所內抄出箱子二只、內有一部份原贓、昨晨復訊時、被告陸□□徐長坤亦俱供認搶劫不諱、并延律師辯護、經由□推事當庭判決、陸徐二盜搶劫一罪、各處徒刑七年、私藏手鎗一罪、各處徒刑一年、合併執行徒刑七年零六個月、鎗彈沒收、

洗浴猝斃 浦東董家渡三官堂仁□池浴堂內、前晚有通州人楊虎卿、年約五十餘歲、到來洗澡、衣服卸除後、楊忽倒斃坑上、由三區三分所令飭地保朱惠生於昨協同池堂主姬廣餘投地方法院報驗、當奉檢察官蒞台將尸抬赴院前、即經檢驗、委係病死、諭令收殮候核、

負氣吞煙 麥特赫司脫路五十七號□記酒排間西隔甬人林康民、家住同孚路業仁里五五〇號、妻俞氏、三十四歲、因林嫖妓、氏屢勸不聽、遂因氣而成心胃痛病、每痛必吸鴉片、某煙窟購食洋煙始止、昨日痛又大發、赴煙窟購煙、因欲將煙具借回家中、窟主不允、互起口角、氏即負氣將生煙持回家中吞服、須臾毒發、面呈異色、會由同居者送入醫院救治、

[illegible]百五十四號有人被劫、□於昨午前往拘獲□□□□□、將□□□□□□□□□□□等十二名、連同□□□□一併帶入捕房、押候□□□□法院訊究、

禁 擅自罷工

司令部與市政府又發佈告

淞滬警備司令部會同市政府發出會銜佈告云、現據密報、聞有反動份子、擬乘國歷及廢歷年關煽惑罷工等情、亟應預事防範、以維治安、爲特布告、嗣後任何企業發生勞資糾紛、務須先行呈請市政府主管機關依法調解仲裁、不得罷工要挾、其未經調解或仲裁程序、擅自罷工者、以擾亂治安論、由軍警機關嚴行拿辦、決不寬貸、

新新營業發達

新新公司自舉行四週紀念大減價、營業異常發達、地下□什部之毛衫手扶、貨色□美、□□暢銷、二樓綢緞部現亦有大批新貨運到、定價比衆低廉、□於八日閉幕、大減價三十天、買一送一、

滬甬水脚增價

反對依舊堅決

東南通信社云、本埠招商太古三北寧紹等四輪船公司、此次通告增加水脚運費、業經報關業各團體及甬地商會藥業各業工會表示反對、並迭經派代表到滬向該各輪船公司交涉、要求取消成議、迄無結果、各反對團體又於前晚開會議決、所有行駛滬甬輪船之運貨、自昨日起一律停止報關、以示抵制、以故連日各輪裝貨寥寥、營業上不無影響、並聞各反對團體如以抵制無效、決再推派代表赴京請願、

就生化粧品 特設發行所 減價一個月

▲虹口嘉興路就生化粧品公司、特設總發行所於□界浙江路三馬路口

小花園

▲求新造船工會、於去年底推出執行委員七人、候補委員三人、於五日舉行第一次執委會議、議決王承忠史安生蔡順才爲常務委員、舒洪尚爲總務、鈕福貴爲宣傳、龔漢文爲組織、許和根爲訓練、常會兩星期舉行一次、

▲白話新劇自大會選出執監委員後、已於四日宣誓就職、當推舉鄭正秋爲執行會主席委員、董天民周天恐千顧田徐寒梅吳一笑高梨痕爾夢蝶張幻影張四維王无恐等爲常務委員、

▲本月四日爲中華化學工業會年會之第三日、午刻在銀行公會舉行年宴、到會四十餘人、由徐鳳石致辭、祝該會前途無量、會員宣讀論文、沈祖蕤之『螢光性之研究』、及王兆澄之『鴨蛋皮蛋法之研究』、俱極有精采、

▲華僑聯合會、於五日下午在白克路乙字十八號新會所、開新年會、並歡迎中委周啓剛、工商部次長鄭洪年二氏、到會會員四十餘人、鄭次長因事不及出席、

▲□軍之永健軍艦、昨晨七時由閩省馬尾返滬、現泊高昌廟港內、聞不日將赴京、

昨又發現新高價

實進者一〇一、最低價（實出）九八、以多頭了結而回漲、紗布交易所漢標[illegible]

標金飛騰如癡如狂

昨又發現新高價
一度爲四百九十一兩
十九兩大上落捉摸不定
收盤八兩三叉漲四兩半
匯豐掛牌外匯連縮三次
進口行商眞是喫虧不少

昨日標金漲風之烈、從來未有、然變化萬端、時高數兩、忽落數兩、難以捉摸、前後兩市、竟有十九兩之迴旋、而匯票掛牌迭縮三次、計先令共縮一辨士、美金縮二元、日金連漲四兩有奇、故金價曾一度躍至四百九十一兩之新高價、

英倫銀條及日美等因逢週初無市、二月份標金初開爲四百七十三兩二錢、略降六錢、毛盤由七十二兩一錢加爲四兩一二錢、先令開出既縮半辨士、美金一元、日金加二分、時爲七十四兩七八錢、內部亦堅、四月英金三井出二個〇五、安達同價納進、住友三井進大連九八八一二五、後出三月日金九九半、而檯面上買方亦旺、十點左右、爲七十九兩、俄頃有人脫手、遂爲七十六兩九錢、十點半以後、買戶復見敏捷、故回上一二兩、至十一點時、先令忽又改縮二五、人心大振、已穿出八十兩關口、直至十一點三刻、竟達八十七兩、飛漲七八兩有奇、乃匯市隨緊、但無一準確之價值、故一霎時又旺落五兩、爲八十二兩、時又拉起二兩、午收爲八十四兩三錢、揭價初爲四百八十一兩八錢、午收四百九十一兩四錢、計抑小七兩、登帳一月八十三兩、二月八十四兩、補水八十三兩、各號交易甚爲雜亂不一、惟志豐永餘大順利萬興元亨太興宏興永元茂永等均是買進、爲數占多、而售出者計恒興生大居首、其餘各號時出時進、

後市開盤爲四百八十八兩、次爲九十一兩、因午刻先令三次改貴、斯時市場已散、知者鮮少、故下午即行飛漲也、是以各號傾向脫售、銀行匯市亦見嚗平、人心忽變軟弱、乃價急轉直下、暴落十餘兩、三點三十分時計爲七十七兩五錢、入後又穿上五兩餘、爲八十三兩、四點後重處萎象、計爲七十八兩、迨四點三十分收盤爲七十八兩三錢、比較前日尚漲四兩半、查一日間最大九十一兩、最小七十二兩一錢、相去十八兩九錢、補水七十七兩、乃三月日金九九七五可結、英金二先令〇二五、揭價計撳小十三兩、同業交易非常熱烈、然出入離常、如順利萬興買進五千條、售出二三千條、恒興天裕承元亨亦有大票售出、元茂永太興及散戶則進、物品早開七十二兩六錢、午收八十三兩、下午八十七兩半、收市七十九兩半、銀樓飾金已加至六十九元半、

昨日標金又復狂漲、致匯兌市場之投機份子損失不貲、上星期六各銀行間之金洋市價爲每百兩合美金五十元又四分之一、至昨晨突形緊張、至午刻竟改爲美金四十八元又八分之七、計跌落美金一元三角二分五厘、故無論金鎊美金日金之空頭、幾乎悉皆破產、銀行除有切實之保證者外、不願售出、致空頭無法抵補、大起恐慌、昨午九江路金業交易所消息、頻於破產而不克恢復者不知凡幾、此次恐慌、大半營進口業之商人、不能支持外匯上漲之損失、實最大原因、而在過去數星期中、延期結匯以待銀價回漲者甚多、至是愈跌愈猛、致成愈難償付、

昨晨進口商入見銀條狂跌不已、無回漲之望、隨即大事吸收、適空頭投機家亦力謀抵補、互相競爭、漲勢遂猛不可當、而銀行家見買者甚衆、立即宣佈非經付足全價不能售予、此項消息一經傳佈、恍爲晴空霹靂、投機家大形狼狽、而金業交易所立即混亂異常、匯兌上漲之結果、標金價漲勢遂不可遏制、自四百七十三兩八錢漲至四百八十四兩、且曾一度漲至四百九十一兩四錢、此次恐慌直接原因中最大者爲印度之改用金本位、在過去數月中、將存銀鎔化出售、致供過於求、因而美洲所產之銀不能出售、大批運滬、倫敦存額亦增、加以中國內地不靖、吸收銀量大爲減少、匯市因而大漲云、

外匯半日連縮三次
銀行心思極堅不肯售出

昨逢週一、倫敦紐約無電報及日美英金銀市價等循例無電報告、惟當日午時路透電到、日美計爲四十九元、日英計爲二先令〇六二五、又爲開九點五十分電通社來、均已見高翔、[illegible]……二份之九、以後至正午十二點二十分紙電、則未見高下、

昨日匯豐掛牌、外匯於上午迭縮三次、計英金共縮一辨士、美金計二元、日金共四分有奇、實乃空前未有之新紀錄、自早開九點半、英金縮半辨士、計二先令〇二五、美金縮一元、計四十九元二五、印度二元七五、計一百卅五羅比、法郎縮十六元、計一千二百五十二元、和洋二元半、計一百廿二盾半、香港□七五、計八十兩二五、坡匯加二兩二五、計一百十四兩七五、日金加二分、計九錢九分七五、德匯已縮至二百〇六馬克五、至十一點二次改貴、計英金二五、美金半元、印度和洋各一元二五、法郎縮十二元、坡匯加一兩、日金加一分、香港未更、迨十二點第三次改貴、計英金二五、現爲一先令十一辨十七五、美金縮半元、計四十八元二五、法郎十五元、計一千二百廿五元、印度縮一元半、計一百卅二元二五、和洋縮一元二五、計一百廿盾、坡匯一兩二錢五、計一百十七兩、日金加一分、計一兩〇一分七五、香港仍未更改、計八十兩〇二五、意匯縮至九百卅五利耳、瑞士二百五十二元、大條內週一無市、橫濱神戶日英日美久未更動、昨始見上升、本埠外匯內部異常挺秀、惟因金價高低無常、亦見混沌之狀、華商上午俱有出、下午如欲向結、但銀行心思極堅、不易可得、且價過貴、於是實際上並無額成交、華商亦不敢舉動、恐防翻蝕也、計前市、英金由三井東亞住友售出、而美金係銀行少數在做、至於日金、三井住友曾吸進大連數十萬元、亦有售出若干萬元、而後市、上海麥行實業曾售出英金十萬磅、三井正金有利略有買進、惟美金仍無相當交易、而日金三井朝鮮則稍售出、結果各匯比諸上週六計英金縮五六二五、

英匯

內盤計有六八七五上落、交易尚屬活動、[illegible]

美匯

內盤計有一元一二五上降、交易不爽、上午一月出價四十九元六二五、進價四十九元七五、三月出價四十九元七五、進價四十八元七五、[illegible]

東匯

內盤漸落融定、一日間有二分半差次、惟終則平價、華商稍有進出、但市況之變遷實所罕見、上午一二三月出價同爲九八六二五、進價九八半、三井進三月十萬元、九八六二五、住友買大連十萬元、價九八七五、三井買十萬元、價九八八一二五、又與住友出三月十萬元、價九九半、午時出價一〇〇八一二五、進價一〇〇六八七五、下午三井出三月十萬元、一〇一二五、朝解出十萬元、價一〇〇五、收市出價九九七五、進價九九六二五、全日間最高價曾出者一〇十一二五、

厘平拆升
雙毫鋒俏

▲洋厘　昨一月六日、厘市平靜、交易清淡、外埠略有來往、早午二市、票划各款三百餘萬、各銀行互市做開三四百萬、同業進出匆繁、而人心呆平、上下午二市、同爲七錢二分〇五毫、與前午無分軒輊、拆兌行情、成交小洋一千一百三十四角半、銅元計爲二百七十五千八百文、江南小洋復見挺秀之勢、計上午開出、即升上五厘、計爲六錢三分二厘、下午迭升一厘、計爲六錢三分三厘、比前午升上一厘五毫、廣東雙毫、亦見高翔、上午開出、即延漲三厘五毫、計爲六錢三分二厘、下午又增二厘五毫、[illegible]

▲銀拆　昨逢星期一、各錢行所有收入各款、稍見繁碌、計共三四百萬、而各莊略有收解、而拆息□堅、[illegible]

不可遏的粉麥漲風

▲標粉　昨日（星期一）粉市、依然甚大、蓋以洋麥報價小六角、惟是日金最昂、[illegible]……六分、

▲標麥　昨日標麥、以粉市之佳、人心一致望好、[illegible]

▲現麥　昨因貨稀消暢、市面大佳、[illegible]

▲麩皮　昨日各廠開出麩皮市面、[illegible]

棉市兎起鶻落

昨（六日）紐約利物浦及孟買棉市、電訊均未到、本埠棉市、始以市不利、金價飛漲、市氣益趨活潑、但後[illegible]

紗市續堅

紗市近日、紗布交易所十六支人鐘牌、[illegible]

市價一覽

一月六日（星期一）

橡皮市面

上海股票行市

（一月六日開盤）（銀本位）

[illegible]

外匯

[illegible]

國內匯兌

銀行公會報告各省匯市

[illegible]

銀洋錢市

[illegible]

金市

標金　每條　四百七十三兩
又　四百七十九兩

[illegible]

華商紗布交易所

[illegible]

華商證券交易所

[illegible]

上海證券物品交易所

[illegible]

上海麵粉交易所

[illegible]

滬北米市

[illegible]

滬南米市

[illegible]

船期

昨日進口輪船

[illegible]

內河出口船期

[illegible]

洋出口船期

[illegible]

風濕骨痛　哈蘭士六零六

體內血液欠潔・或花柳梅毒未淨・筋骨間時覺酸痛・最難治療・從事清血功作・則事半功倍

乃清血解毒之聖藥・骨痛者・內服數天・藥力在血中・廓清毒質・從此血液澄清・骨痛痊愈

內服六零六聖藥　每瓶洋一元七角五分
六零六外搽藥膏　每盒洋一元小盒二角

上海四馬路　太和藥房總發行　各省各埠各大藥房均有出售

治咳專家　唐拾義久咳丸
上海廣西路角　父子大藥廠
防咳之功
每瓶一元世界各埠均有出售

上海搬場公司　首創第一
撤夫四名不取分文
車租每小時四元
運傢俱嫁妝行李
成績最好

滬杭甬鐵路行車時刻表

[illegible]

今日戲目

電影

常務登

夏令配克　驚人新聞
光陸　淚絲舞影
大光明　琴心淚影
卡爾登　綺羅艷賊
奧迪安　艷舞情歌
愛普廬　狂歡之夜
北京　畫舫緣
世界　無頭案
通俗　五集紅蓮寺
東海　貧富之交
南京　雙雄奪美
中央　芙雄與美人
新中央　二集新西遊記
萬國　三門街

舞台劇

大舞台　販馬記
天蟾舞台　六本封神
共舞台　六七本西遊記
上海舞台　今日戲目未到
更新舞台　嘉興八美圖
世界　掛名的夫妻